HALKIN GÖZÜ
HALKIN KULAĞI
HALKIN DİLİ

Son Posta

Sene 6 — No. 2021 Yazı işleri telefonu: 20203 — CUMA — 20 MART 1936 İdare işleri telefonu: 20203 Fiyatı 5 kuruş

Tehlike Geçti, Dava Halledildi

Londrada dün verilen kararlar

1 — Avrupa meselelerini haletmek üzere beynelmilel bir konferans toplanıyor.

2 — Fransız - Sovyet paktı, tetkik için Lâhey Adalet divanına gönderiliyor.

3 — Ingiltere, Alman tecavüzü ihtimaline karşı Fransa ve Belçikaya teminat veriyor.

4 — Cemiyeti Akvamın muahedeleri ihlâl kararına rağmen Almanya Rende kalıyor.

Milletler Cemiyeti Konseyinin Dün Yaptığı Tarihî Toplantılar

Alman Murahhası Uzun Bir Nutukla Hitlerin Kararlarını Müdafaa Etti

Neticede konsey Almanyanın muahedeleri ihlâl ettiğine karar verdi

Ren davasının ön saftaki alâkadarları bir arada: (Soldan sağa doğru) İtalya (Grandi), Fransa (Flanden), İngiltere (Eden), Sovyet Rusya (Litvinof) ve Almanya (Ribentrop) mümessilleri. (Son Posta) ressamının kompozisyonu

Londra 20 (Son Posta) — United Pressin muhabiri bildiriyor: Milletler Cemiyeti konseyi Almanyanın muahedeleri ihlâl ettiğine karar vererek Ren gayri askeri mıntakasının Alman kuvvetleri tarafından işgalini takbih etmiştir. Fakat Lokarno devletleri buna karşı zecri tedbirler tatbikına kalkışmamışlar, Avrupa meselelerini halledecek bir anlaşma projesini hazırlamayı tercih etmişlerdir. Murahhaslar tarafından hazırlanan ve İngiltere ile Fransa hükûmetleri tarafından tetkik edilmekte olan anlaşma projesinin esasları, Sovyet - Fransa paktını Lâhey adalet divanına gönderip Lokarnoya uygun olup olmadığını anlamak, beynelmilel bir konferans toplıyarak Avrupanın iktısadi ve siyasi meselelerini, silâhları azaltmak işini halletmektir. Beynelmilel konferansa Amerika da davet olunacaktır.

Konseyin ilk celsesi

Londra, 19 (Hususî) — Milletler Cemiyeti konseyi bugün bir hayli iş yaptı. Konseyin sabahleyin akdettiği ilk celsede Alman murahhası Ribentrop uzun bir nutuk söyledi. İkinci toplantıda reylere müracaat edildi ve Almanya aleyhinde muahedeleri ihlâlettiği kararı verildi.

Alman Murahhasının Sözleri

Konseyin bugün toplanan ilk celsesinde evvelâ Fransa ile Belçika tarafından Almanyanın Versay ve Lokarnoyu ihlâl ettiği hakkında verilen takrir için Almanyanın ne diyeceği soruldu. Bunun üzerine Alman murahhası Her Ribentrop söz alarak Almanyanın noktai nazarını anlattı.

Alman murahhası, Almanyanın Milletler Cemiyetile yeniden münasebet tesis etmesinin Avrupa tarihinde bir dönüm noktası sayılabileceğini anlattıktan sonra asıl mevzua geçti ve hülâsaten şu sözleri söyledi:

— Lokarno, Versayın Ren mıntakasını gayri askerî halde bıraktıran bir yüktü ve yüksek adalet bakımından, hâkimiyet haklarının bu derece tahdidi tahammül edilmez bir şeydi. Bununla beraber Almanya buna yıllarca tahammül etti.

Fakat geçen sene Fransa, Sovyet Rusya ile münasebetlerini daha fazla sıklaştırmağa başladı, neticede bir Sovyet - Fransız askerî ittifakı yapıldı.

(Devamı 11 inci yüzde)

İngiltere, Fransa, Belçika Ve Italyanın Yaptıkları Proje

Avrupa Meselelerini Halledecek Beynelmilel Konferans Gelecek Mayısta Toplanacak, Silâhları Azaltma Ve Iktısadî Buhran Işlerile De Uğraşacak

Fransa Hükûmeti Projeyi Kabul Etti

Londra, 19 (Hususî) — Lokarno devletlerinden İngiltere, Fransa, Belçika ve İtalya Ren davasını halletmek üzere bir anlaşma projesi vücude getirmiş bulunuyorlar. Dün ve bugün devam eden uzun çalışmalar, müzakereler, münakaşalar neticesinde hazırlanan bu proje bir kaç defa tadile uğramış ve nihayet İngiltere dış bakanlığında parafe edilmiştir.

Yeni anlaşma projesinin esasları henüz gizli tutuluyorsa da esasları hakkında malûmat almamıştır.

Bu esaslardan birincisi Fransa - Sovyet paktını Lâhey adalet divanına sevketmek ve paktın Lokarnoya uygun olup olmadığı hakkında hüküm almaktır.

İkincisi beynelmilel bir konferans aktederek hem Alman meselesini, hem iktisadi güçlükleri ve silâhları azaltma işini halletmektir.

(Devamı 11 inci yüzde)

Uslanan Mahkûmlar

Cezaların Dörtte Biri Affedilecek

Adliye Bakanlığının yeni bir kararı bütün ağır cezalı mahkûmları sevinç ve ümit içinde bıraktı. Türk ceza kanununun on altıncı maddesiyle ceza kanununun tatbikatına ait kanunun bir maddesi, ceza evinde kaldıkları yıllar içinde nefislerini islâh eden mahkûmların cezalarının dörtte birinin affı se-

Ceza evleri müteahassısı Mutahhar Şevki

(Devamı 11 inci yüzde)

Izmirde Esrarengiz Bir Cinayet

Maktül Ölürken Katilin İsmini söylemek istemedi

İzmir, 19 (Hususî) — Gece yarısı gın yerinde (50) yaşlarında [illegible] arak buminde bir adam ağır yar[illegible] kaldırlmışlunmuş ve hasta[illegible] vermekten ve katitır. Zabıtaya [illegible] söylemekten çekinen bu adalin ismi[illegible] dam hastahanede ölmüş, cinayet gizli kalmıştır.

Edirne Su Altında!

Tunca Taştı, Feyezan Gittikçe Büyüyor

Edirne, 19 (A.A.) — Balkanlarda, Edirne ve havalisinde günlerdenberi yağmakta olan şiddetli yağmurlar yüzünden sular dün gece birdenbire yükselmeğe başlamış ve kısa bir zamanda etrafa yayılarak nehir boyundaki araziyi ve mahalleleri basmıştır.

Feyezan saat 23 te baş göstermiş ve bunu hisseden halk ve vaktinde tedbir alan zabıtanın yardımiyle büyük bir heyecan ve korku içinde evlerini boşaltmıya başlamışlardır. Bir çok mahalleler su altında kalmışlardır..

Feyezan dün gecedenberi mütemadiyen artmaktadır.. Vali, polis müdürü ve zabıta her tarafa koşarak feyezanın fazla zararı mucip olmaması için elden gelen her türlü tedbirleri almaktadırlar.

Sular Edirne - Karaağaç yolunun büyük bir kısmını derhal bastığından Karaağaçla Edirne arasındaki münakalât durmuştur. Zarar büyüktür. Hava kapalı, yağış çisinti halindedir. Sühunet derecesi sıfır üstünde üçle beş arasında mütehavvildir.

Sulh — Sen söyle!

İngiliz karikatürü

Hergün

Ihtiyaç Büyük Müessese Az

Dün matbaamıza 18 - 20 yaşlarında iki genç geldi. Üstlerinde etlerini saklıyamıyacak kadar yırtık birer gömlek, bacaklarında paçavra halinde bir pantolon vardı. Tir tir titriyorlardı. Kirli sefaletin birer canlı nümunesi idiler.

Bunlar vaktile Darülitamlarda okuyan, sonra bu müesseselerin kapanması üzerine sokakta kalan iki gençtir. Gündüzleri bir fabrikada çalışarak 40 - 50 kuruş kazanıyor, geceleri kimsesizler yurdunun çıplak tahtaları üzerinde geçiriyorlar. Üstlerinde yok, altlarında yok. Yiyecekleri yok. Ellerinden tutan yok. Başlarını sokabildikleri bir yer var: Kimsesizler yurdu. Burada da sefil vaziyettedirler ama, hiç olmazsa kar ve yağmur altında kalmaktan kurtuluyorlar.

★

İki gün evvel Mahmutpaşadan Düyunu Umumiyeye çıkan yan sokaklardan birinden yukarı çıkıyordum. Ağlıyan iki çocuk sesi beni uyandırdı. Başımı çevirdim. Duvar içinde bir kovuk. Kapısı kirli ve yırtık bir peştemalla örtülmüş. Bir kadın eli peştemalı kaldırdı. İçeride kucak kucağa iki çocuk ve bir kadın var. Kovuk azamî iki metro murabbaı bir yer. Pis, pis, pis... Hayatımda pisliğin bu kadar elle tutulur hale geldiğini görmemiş ve insanların bu kadar pislik içinde yaşıyabileceklerini düşünmemiştim. Oradan geçen bir yolcu da, yanıma sokuldu ve bu acıklı manzarayı seyre daldı, sonra:

— Zavallı kadın, dedi, kocası onu bir hafta evvel iki çocuğu ile sokakta bıraktı, gitti.

— Bu kadın nasıl yaşıyor? dedim.

— İşte mahalleliden ekmek dilenir, dedi, para dilenir. Hepimiz haline acır yardım ederiz.

★

Haydarpaşa vapur iskelesinin bekleme salonunda kanapeye uzatılmış, kirli bir yatak içinde yalnız renksiz gözleri görünen hasta bir kadın.

Yanında 18 yaşında oğlu merak edenlere anlatıyor:

— Şimdi hastaneden geliyoruz. Evvelâ Cerrahpaşaya gittik, hastaya baktılar. «Boş yatağımız olsa alırdık, fakat yok» dediler. Haseki nisaya götürmekliğimi tavsiye ettiler. Hasekiye gittik. Orada da baktılar, «Yatıracak yatağımız yok» dediler ve Haydarpaşa Nümune hastanesine götürmemi söylediler. «Orası yeni açıldı. Belki boş yatak bulursun.» dediler. Burada da hastaya baktılar. «Burada yatacak hasta değildir.» dediler. Haydarpaşa Nümune hastanesinde yatacak yer bulmak için ne biçim hasta olmalıdır, bilmem ki!...»

★

İhtiyaç büyük, çok büyük. Fakat bu ihtiyaca cevap veren müesseselerimiz yok gibi.

Gerek Sıhhat Vekâletinin, gerek belediyenin içtimaî yardım teşkilâtı ihtiyaca kifayet etmiyor. Bilhassa belediye bu işi çok ihmal ediyor.

Halbuki büyük şehirlerde içtimaî yardım teşkilâtı tiyatro kadar, yol kadar, hattâ su kadar lüzumlu ve mühimdir. Yurddaların bu sefaleti karşısında lâkayd kalınamaz.

Hâdiseler Karşısında:

Günün Hâdiselerinden

Ortaya bir Ren meselesi çıktı. İtalyan - Habeş harbi unutuldu. Hâdisler de balıklara benziyorlarmış, büyük küçüğünü yutuyor.

★

İngiltere bir ışık keşfetmiş, bu ışık gösterilince tahtelbahirler oldukları yerlerde yanıyorlarmış. Bu ışığın adı sakın «umacı» olmasın.

★

«Nice hacıların...»

Bir gazetenin fıkra muharriri bu serlevhanın altına tam bir sütun yazı yazmış.

«Çıktı haçı ziri bağelde»

Cümlesinin lâstikten yapılmış olduğunu da öğrendim. Erbabı çekince bir sütun boyu uzanıyor.

★

Bir gün yazıyoruz:

«Avrupaya külliyetli miktarda elma gönderilmiştir. Bir hafta, on gün sonra yine yazıyoruz:

«Avrupaya gönderilen külliyetli miktarda elma çürük olduğu için geri gelmiştir.

Bari ikisini birleştirsek te yazsak:

«Avrupaya külliyetli miktarda çürük elma gönderilmiştir. Yakında geri gelecektir.»

İMSET

Resimli Makale — Gayri meşru çocuk

Kadınla erkek sevişirler, beraber bir günah işlerler. Bu günahı işlemekte erkek kızdan ziyade mes'uldür. Çünkü kızı o kandırmıştır. Kız ise bu günaha evlenme ümidile katlanmıştır. Fakat erkek emeline kavuştuktan sonra kızı bırakıp kaçmıştır. Bu günahtan dünyaya babasız bir çocuk çıkmıştır. Bütün günah bu masum çocukla onu doğuran ananın üzerine yüklenir. Cemiyet birine (piç), ötekine (orospu) damgasını vurur. Erkek, asıl günahkâr olan erkek serbestçe dolaşır, ve bu günahını her yerde iftiharla anlatır.

Yarı yolda bırakılmış, aldatılmış kadına bütün tanıdıkları kurtlar gibi saldırır. O yavrusunu bağrına basarak saldırandan kaçmağa, ayıbını gizlemeğe, ve kendisini unutturmağa çalışır.

Bu bir haksızlık değil midir? Erkeği de kadın gibi mes'ul etmek doğru değil midir?

Her söze aldanan genç kızların kulağına küpe olsun: Her vaada aldanmayın, alnınıza kirli damga yapıştırmalarına meydan vermeyin.

SÖZ ARASINDA

İki Devrin Çocukları Arasındaki Fark

Bir Fransız muharriri yazıyor:

1910 senesinde dokuz yaşlarında bulunan bir çocuğa evdeki hizmetçi, «annenle baban sana köyden bir kardeş ısmarladılar, bir kaç gün içinde gelecek» demiş. O gece filhakika çocuğun bir kardeşi doğmuş. Hizmetçi, hemen çocuğu uyandırmış, «ısmarlanan kardeşin geldi» demiş. Yavru bağırmış:

— Hemen git, anneme haber ver!

1935 senesinde gene dokuz yaşlarındaki bir çocuğun bir kardeşi dünyaya gelmiş.. Bir iki gün sonra yavruyu annesinin yanına sokmuşlar, o gayet cidd!:

— Söyle anneciğim demiş, ıztırap çekmedin ya... Doktor muktedir bir doktor mu idi?

★

Bir gazetecinin başına gelenler

Meşhur siyasî şahsiyetlerle mülâkatlar yapan Antonio Ferro Musolini ile görüştükten sonra, eski harp hatıralarını dinlemek için Klemansoya da müracaat etmiş... Klemanso, kendisini beklediğini söylemiş. Gazeteci de gazetesine, yapacağı mülâkatı haber vererek bir gün evvelden ilân etmiş.

Ertesi gün, muayyen olan vakitte Klemanso kendisini kabul etmiş. Her zamanki sert tavrile:

— Buyurun sizi dinliyorum, demiş. Uzun zamandanberi siyasetten uzak yaşadığım için getirdiğiniz haberler beni alâkadar eder. Benim size söyliyecek tek bir sözüm yok... Yalnız biraz ağır işittiğim için hızlı konuşunuz...

— .....

Tabii, gazete idarehanesi de birbirine girmiş.

★

Akıllı şekerci

Fransada bir şekerci çikolatadan yaptığı bir nevi şekere Negüs ismini koymuş... Bu isim halk tarafından o kadar beğenilmiş ki adamcağız kısa bir zamanda işlerini üç dört misli büyütmüş.

HERGÜN BİR FIKRA

Hocası Benim!

Eski zaman adliyesinde, cahil, fakat hem zeki, hem de hoşsohbet bir sarıklı Hüsam Efendi vardı. Kendisini bütün adliye erkânına sevdirmişti; herkesten hüsnü kabul görürdü.

Bir gün, nazır Abdürrahman Paşanın meclisinde bulunuyorken, başka birisinden lâf açıldı. Öteki, beriki bu adamın kıp kızıl cehlinden bahsederek, zemmediyorlardı.

Abdürrahman Paşa sordu:

— Sen ne dersin, Hüsam Efendi?

— Efendim, kulunuz hayretle dinliyorum. Zira, bu zat dedikleri gibi cahil değil; bilâkis çok âlimdir!

Hazırundan biri:

— Ne biliyorsun? deyince, Hüsam Efendi:

— Elbette bilirim... Onun hocası benim! cevabını verdi.

BULMACA

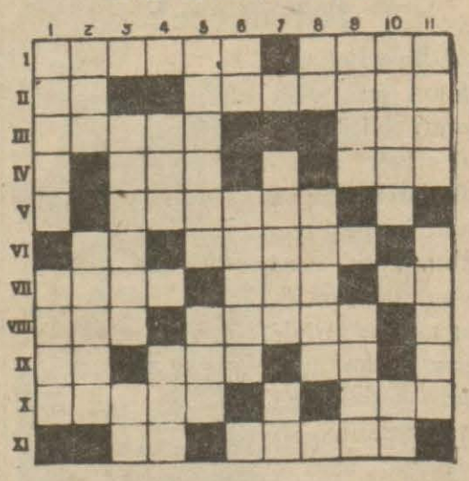

Soldan sağa:

1 — Kötü bir hastalık, yardım toplama. 2 — Zaman, edebi yok. 3 — Bir kadın ismi, lâkin. 4 — Buyurmak, Almanların yeni işgal ettikleri bir mıntaka. 5 — Uymak. 6 — Tok değil, hırsızların cezası. 7 — Terbiye, cemi edatı, nota. 8 — Mastar edatı, ekmeğin beraber yendiği. 9 — Mağara, kılıcın yatağı, nota. 10 — Talih, uymak. 11 — Lâhm, hiç pas tutmıyan maden.

Yukarıdan aşağıya:

1 — Ağrı, bir meyva. 2 — Birdenbire, cenub memleketlerimizden biri. 3 — Doğru, mef'ulûfih. 4 — Fransızca dost, mâni. 5 — Operatör, şehirden dışarıda gezinti yeri. 6 — İsim, uydurma. 7 — İçine meyva konur, dest. 8 — Çamaşır asılır, yarı çıplak. 9 — Eserler, kadının kabacası. 10 — Bir kadın ismi, zaman. 11 — Minarede okunan, içinde yıkanılır.

Dünkü Bulmacanın Halli:

Soldan sağa:

1 — Saadet, akim. 2 — Ska. 3 — Barika. 4 — Ler, sahra. 5 — Kebek, miat. 6 — Atan, Ta. 7 — Raf, dava. 8 — İz, Verdün. 9 — Şa, ecdat, mi. 10 — İrade, hey. 11 — Kabalak, Ece.

Yukarıdan aşağıya:

1 — Karışık. 2 — Asalet, Zara. 3 — Akraba, âb. 4 — Dairen, veda. 5 — Reçel. 6 — As, tart. 7 — Ama, da. 8 — Ahi, düt. 9 — Kahraman, He. 10 — Zat, Mec. 11 — Mi, bakiye.

Londra Konuşmalarında Bir Sinir Doktoru da Hazır Bulunduruluyor

Londrada Sen Ceymis sarayında müzakereler yapılırken, her ihtimal nazarı itibara alınmış, murahhaslardan bazılarının geçirebilecekleri sinir buhranları düşünülerek, orada bir sinir mütehassısı da bulundurulmuştur.

★

Leh hükûmetini tehdit eden Yahudiler

Leh hükûmeti, hayvanları yahudilerin an'anesi mucibince kesmekten mezbahaları ve halkı menettiği için, Polonyadaki bütün yahudiler Varşovada toplanarak şu kararı vermişler: «Hükûmet, dinimizin istediği tarzda koyun, sığır, ilh... hayvanların kesilmesine müsaade etmezse biz de et yemiyeceğiz».

Leh yahudilerinin miktarı üç milyon beş yüz bin olduğuna göre bu karar üzerine hükûmeti bir düşüncedir almış... Bakalım ne olacak

★

Fırça ile düello

Poitier üniversitesi talebelerinden iki kişi bir hakaret meselesi yüzünden düello etmeğe karar vermişler, dövüşecekleri gün, şahitler, bunlara kılıç vereceklerine birer fırça, birer tüp te kırmızı boya vermişler, on dakika sonra sözde al kanlar içinde düelloya nihayet verip kolkola oradan ayrılmışlar...

İSTER İNAN İSTER İNANMA!

Darülâceze yalnız şehrin değil, Türkiyenin yardım yapan yegâne şefkat müessesesidir. Büyük mikyasta idare eder. Darülâcezenin varidat bütçesinde bir de belediye faslı vardır. İnsan bu fasla bakınca her gün zevk ve sefalar avuç dolusu para sarfeden insanların bu hayırlı müesseseye de bir pay ayırdıklarını sanır. Halbuki koca bir yılın içinde Darülâcezeye yapılan muavenet kurban bayramında bir iyi kalpli müslümanın gönderdiği dört kurbanla, paskalyede bir iyi kalpli hıristiyanın gönderdiği 3 - 5 çörek ve yumurtadan ibarettir.

İSTER İNAN İSTER İNANMA!

Sözün Kısası

Haber Kıtlığında Asmalar Budayım!

E. Ekrem-Talu

Haniya bizim Anadolu ajansına bazan çatarız a? Hakkımız yok! O da ne yapsın? Avrupadaki bir takım mümasil ajanslarla bağlanmış, onlardan ne alırsa bize de onu sunuyor. Zavallının bütçesi dar, geliri mahdut. Bununla, hariçte hususî teşkilât kurmasına, her mühim merkezde bir muhabir bulundurmasına ve bulundursa dahi bu muhabirlerin çekeceği telgraflara para yetiştirmesine imkân yok.

Yine de, ne yapıyor yapıyor bizleri habersiz bırakmıyor..

Ya, Havas, Röyter, Stefani gibi ajans kodamanlarının verdikleri haberlere ne diyelim?

Bereket ki biz gazeteciler bunlara el bağlamış değiliz; her birimizin kendimize göre membalarımız var. Yoksa, şimdiki gibi nazik bir durumda sayfalarımız yavan, halimiz yaman olurdu.

Meselâ: İki, üç gündür, Londrada toplanan Milletler Cemiyeti konseyinin acaba mukarreratı ne olacak, Almanlar onun davetine icabet edecekler mi, ederlerse nasıl bir vaziyet takınacaktır? diye bütün efkârı umumiye dokuz doğuruyor. Şaka değil: Dananın kuyruğu kopacak. Avrupanın birdenbire tutuşması da, yatışması da bunlara bağlı..

Kodaman ajanslar telgraf veriyorlar: Salâhiyettar mahafilde, Alman delegesi bay Ribbentrop'un Almanyanın noktai nazarını müdafaa edeceği tahmin edilmektedir!.

Al telgrafı da rafa koy! Almanya, Fransız noktai nazarını müdafaa etsin diye Londraya mümessil göndermez ya? Elbet te her devletin mümessili yine o devletin noktai nazarını müdafaa eder.

İkinci telgraf: Bu sabah saat dokuzu on yedi dakika geçerek başlayan konsey toplantısına en önce gelen bay Ribbentrop olmuştur!.

Zahir, toplantı yerine yakın oturuyordu da ondan. Acaba bir sabah kahvesi ikram eden, «feneri nerede söndürdün?» diye soran oldu mu? Bari, oldu olacak, Röyter ajansı bu tafsilâtı da verseydi de meraktan kurtulsaydık!.

Eyi haber alan.. selâhiyettar.. siyasal.. alâkadar mahafilin üzerine mal edilen ve ekseriya uydurma hissini veren, tahmin ediliyor.. zannedildiğine göre,.. söylendiğine bakılırsa.. kayıtlı bu haberlerde istihza çaşnısı vardır.

Bunlara: «Haber kıtlığında asmalar budayım!» derler.

E. Ekrem Talu

Biliyor Musunuz?

1 — Çiçeklerde sadakata delâlet eden renk nedir?

2 — Napolyon Mısır seferini niçin ihtiyar etmişti?

3 — Kaç tane Mendres nehri vardır.

4 — Dünyanın en seyrek çıkan gazetesi nerede neşredilir?

5 — Volter kimdir?

(Cevapları yarın)

★

(Dünkü suallerin cevapları)

1 — İndianopolis Birleşik Amerika hükûmetlerinden biri olan İndiananın merkezidir, Mışıgan gölü kenarındadır.

2 — Şimalî Amerikada cereyan eden istiklâl muharebeleri İngiltere ile bu memleketin Amerika sömürgeleri arasında 1775 - 1782 yılında olmuş, Amerikanın istiklâl kazanmasile neticelenmiştir.

3 — Fontainbleau Paris civarında bir kasabadır. Birinci Fransova tarafından yaptırtılmış olan sarayı ile meşhurdur.

4 — Karapınar Aydın civarında, demiryolu üzerinde çok şirin ve zengin bir yurt parçasıdır.

5 — Haley meşhur bir kuyruklu yıldızın adıdır, dünyamızın yakınından en son geçişi meşrutiyetin ilk senelerindedir.

Siyaset Âleminde

Roosevelt'in Yıldızı Sönüyor Gibi

Amerika cümhur reisleri her dört senede bir seçilirler. Bugünkü cümhur reisi Franklin Roosevelt seçileli üç seneden fazla olduğu için, Amerikada intihabat mücadelesi başlamış sayılabilir.

Franklin Roosevelt reisicümhurluğa namzetliğini koyduğu zaman, karşısında yarı mağlup olmuş bir hasım vardı: Hoover Hoover cazibesiz bir adamdı. Bütün dünyayı ve bu arada Amerikayı tâ temellerinden sarsan iktısadî buhran karşısında Amerikan yurtdaşının pisikolojisini anlamamıştı. Bu sebepledir ki, Amerikan halkına «beni tekrar intihap ediniz» diye hitap ettiği zaman, bu hitabının aksi, sadece, merhametten ibaret kaldı. Halbuki siyasette merhametin yeri yoktur. Hoover, böylece, hem kendisini, hem de temsil ettiği cümhuriyet fırkasını mahkûm etmiş oluyordu.

★

Onun karşısında bulunan Franklin hiç böyle bir adam değildi. Kendisine havale edilen darbelere mukabele ettikçe mücadele kabiliyeti mütemadiyen artıyordu. Böylece, bir kısım Amerikalılar için Franklin Roosevelt bir nevi vatan kurtarıcısı mahiyetini aldı. Bazıları ise, onu, memleketinin birliğini parçalamakla itham etmektedirler. Her gün değişen fikirlerile, istikrarsız kararlarile bir nevi komünizm demek olan radikalizmi memlekete sokmuğunu iddia ediyorlar.

Hooverin uyandırdığı alâkasızlığa karşı, Franklin Roosevelt, bilâkis nazarı dikkati celbeden bir adamdır. Onun bu hali ve fikirlerinde basit görünmekle beraber, hakikatte, derin esaslara dayanan fikirlerine karşı beslediği sadakat, yavaş yavaş, hasımlarını kendisine karşı merhamet duymaz birer düşman yapmıştır. O suretle ki, cümhuriyet partisinin bütün gayesi, şimdi, Franklin Roosevelti Amerikan cümhur riyaseti makamından uzaklaştırmaktır. Onun, pratik sahada muvaffak olamıyan fikirlerini prensip sahasına naklederek orada mücadelesine devam etmek niyetini besler görünmesi, hakkında duyulan kini, son haddine çıkarmıştır. Çünkü servetlerinin büyük bir kısmını kaybeden yalnız zenginler değil, talihin bir parça yardımile servet sahibi olabileceklerini sanan fakirler dahi, onun sosyalist tecrübelerile, hayallerini tahakkuk ettirmekten mahrum edildiklerine kanidirler. Bu sebepledir ki bu defaki reisicümhur seçiminde, Franklin Rooseveltin karşısında, esaslı bir programla çıkmak dahi lüzumsuz addolunabilir. Onu istemez görünmek, şimdilik, Amerikan kütlelerini memnun edecek yegâne intihabat formülü sayılsa yeridir. — Selim Ragıp

Tarlaya Giderken

Alaçatı Nahiyesinde Bir Genç Kız Öldürüldü

İzmir, 19 (A.A.) — Çeşmenin Alaçatı nahiyesinde 15 yaşında Ahmet kızı Şaziye tarlaya giderken önüne çıkan Üsküplü Şahin tarafından bıçakla 3 yerinden yaralanmak suretiyle öldürülmüştür.

Çanakkalede 18 Mart Zaferi Kutlulandı

Çanakkale, 19 (A.A.) — Dün 18 Mart 915 Boğaz zaferinin yıldönümü için hazırlanmış bir program dahilinde çok pek büyük bir halk kütlesinin iştirâki ile Halkevi salonunda anılmış, şehitlerimizin hatıraları taziz olunmuştur.

✶

Konya, 19 (A.A.) — 18 Mart Çanakkale deniz muharebesinin yıldönümü münasebetiyle dün bu muharebede topçu kumandanlığını idare etmiş olan miralay Talâtın mezarında bir çelenk yapılmıştır.

13 ler Komitesi Bugün Toplanıyor

Londra, 19 (A.A.) — İtalyan - Habeş davasında muhtemel bir uzlaşma meselesini görüşmek üzere dün toplanması icap eden 13 ler komitesinin önümüzdeki cuma günü toplanacağı haber verilmektedir.

TELGRAF HABERLERİ

İtalyanların Büyük Taarruzu

Ogaden cephesinde de faaliyet başladı

İtalyanlar Cibuti demiryolunu kesmeğe teşebbüs edecekler

Londra, (A. A.) — Röyter ajansı bildiriyor:

Şimal ve cenup cephelerindeki şiddetli bombardıman devam etmektedir. Harrardan Röyter ajansına gelen bir telgrafa göre İtalyanlar Ogaden cephesinde büyük bir faaliyet göstermeğe başlamışlardır. Ogaden mıntakasında yağmurların durması bu faaliyete imkân vermiştir. Adisababada düşünüldüğüne göre general Graziani uzun zamandanberi beklenmekte olan büyük taarruza pek yakında girişecektir. Harrar ve Cicikaya karşı yapılacak olan bu taarruz motörleştirilmiş kuvvetler vasıtasiyle Cibuti demiryolunu kesmek maksadını takip edecektir.

Daggabur ve Sasabaneh yeniden bombardıman edilmiştir.

Resmî bir Habeş tebliğinin bildirdiğine göre, bir İtalyan tayyare filosu dün yeniden Gorami bombardıman etmiş ve üç saat süren bir bombardımanda gazlı bombalar da kullanılmıştır. İtalyan tayyareleri öğleden sonra tekrar gelerek bir kaç bomba daha atmışlardır.

Habeş milliyetperver cemiyetinin dün Adisababada yaptığı toplantıda, payitahta yakın bulunan kabileler şefleri ile Adisababa eşrafı hazır bulunmuşlardır. Propagandacılara karşı şiddetli tedbirler alınması kararlaştırılmıştır.

İtalyan resmî tebliği

Roma, 19 (A. A.) — Mareşal Badoglio telgrafla bildiriyor:

İki cephede de kayda değer bir hâdise olmamıştır. Eritre cephesinde Habeş hava toplarının ateşine maruz kalan bir İtalyan tayyaresi, içlerinden biri müstesna olmak üzere bütün rakipleri yaralandığı halde İtalyan hatlarına inmeğe muvaffak olmuştur.

Venizelosun Cenazesi Atinada Kaldırılacak

Cenazeyi Almak İçin Brendiziye İki Torpito Gönderilmesine Karar Verildi

Atina, 19 (Hususî) — Venizelosun cesedi pazartesi günü akşamı Paristen hareket edecek olan trenle Yunanistana nakledilecektir. Ceset çarşanba sabahı Brendizide bulunacaktır.

Cesedi almak için amiral Konduryotis ve Psara muhriplerinin Brendiziye götürülmesine hükûmet tarafından karar verilmiştir. General Metaksas, isyanda haczedilen Venizelosun evinin refikasına teslim edileceğini söylemiştir. Madam Venizelos Atinaya gelecektir.

Venizelos Fransız Lejiyon Dönor nişanının büyük kordonunu ve İtalya devletinin en büyük nişanını hâmil bulunduğu için ceset bu memleketlerden geçerken askerî merasim yapılacaktır. Ayrıca 31 ecnebi devletin büyük salip nişanlarını da hâmil bulunduğundan elçilerin Giride gitmelerine hacet kalmaması için cenaze merasiminin Atinada yapılmasına karar verilmiştir.

Başbakan Demircis gazetecilere beyanatında:

«Venizelos yeni Yunanistanın siyasilerinden en büyüğüdür. Cesedi önünde eğilmek mecburiyetindeyiz. Yunanistanın büyük evlâdının efulüne ağlamalıyız» demiştir.

Afyon İşi 18 Mayısta Görüşülecek

Ankara, 19 (Hususî) — Habeşistana gönderilen afyonlar meselesi Milletler Cemiyetinde 18 mayısta görüşülecektir. Afyon inhisarı müdürü Ali Sami de bu toplantıda eksper olarak bulunacaktır. Buna dair Bakanlar Heyeti kararı çıkmıştır.

Trakyada Şiddetli Yağmurlar Köylüyü Endişeye Düşürdü

Edirne, 19 (A.A.) — Trakyanın her tarafına sürekli yağmurlar düşmektedir. Haftalardan beri devam eden yağmur, yazlık ekinlerin ekilmesine engel olduğundan köylülerimizi endişeye düşürmektedir.

Ankarada Tayyare Balosu

Ankara, 19 (Hususî) — Cumartesi gecesi Ankara Halkevinde tayyare balosu verilecektir.

Foçada Bir Ev Çöktü

İzmir, 19 (Hususî) — Bugün Foçanın Dağarası mevkiinde şiddetli yağan yağmurlardan bir ev yıkılmış, iki kişi enkaz altında kalmışsa da kurtarılmıştır.

Fenerbahçe Ankarada Iki Maç Yapacak

Takım Tam Kadrosile Ankaraya Gidiyor

Ankara, 19 (A. A.) — Fenerbahçe klübü birinci takımının iki maç yapmak üzere Ankaraya gelmesi takarrür etmiştir. Takım 3 nisan cuma günü hareket edecek ve cumartesi sabahı burada bulunacaktır.

Fenerbahçe, gençler birliği klübü ile mutabık kaldığı için müsabakalardan birini gençler birliği takımiyle yapacağı muhakkak ise de ikinci maçı gençler birliği klübünün göstereceği takımla oynıyacaktır. Bunun Ankaragücü olması muhtemeldir. Fener takımı tam kadrosiyle ve 16 kişilik bir heyet halinde buraya gelecektir.

Noter Kanunu Kamutaya Sevkedilecek

Noterlik İçin Staj Müddeti Kabul Edilecek

Ankara, 19 (Hususî) — Adliyece hazırlanmakta olan noter kanunu yakında kamutaya sevkolunacaktır. Kanunun birinci maddesinde: «Noter Adliye Vekâletince tayin olunan âmme mutemetleridir.» denilmektedir. Lâyihaya göre her asliye mahkemesi yanında bir noter bulunacak, geliri bir notere yetmiyen yerlerde adliye memurlarından bu işi görmeğe elverişli olanlardan biri bu vazifeye tayin edilecektir.

Yeniden noter açmak veya mevcut noterlerden birini kaldırmak Adliye Vekâletine ait olacaktır.

Noterlik ile, profesörlükten başka hiç bir iş birleşemez. Bundan sonra noterlik için bir staj müddeti kabul edilmektedir.

Noterlik imtihanı da her yıl eylûl ayında başlıyacaktır. İmtihan sözlü ve tahrirî olacaktır.

Lâyihada noterlerin tutacakları defterler ve usuller hakkında da hükümler vardır.

Deniz Konferansı

Londra, 19 (A. A.) — Deniz konferansı andlaşması tahrir komitesi dün toplanarak andlaşma projesi hakkındaki görüşmelerine devam etmiştir. Röyter ajansının bildirdiğine göre, projenin ikinci kıraati bitmiştir. Fakat emniyete müteallik ahkâmın tetkiki henüz yapılmamıştır.

Pazar Ola Hasan B. Diyor Ki:

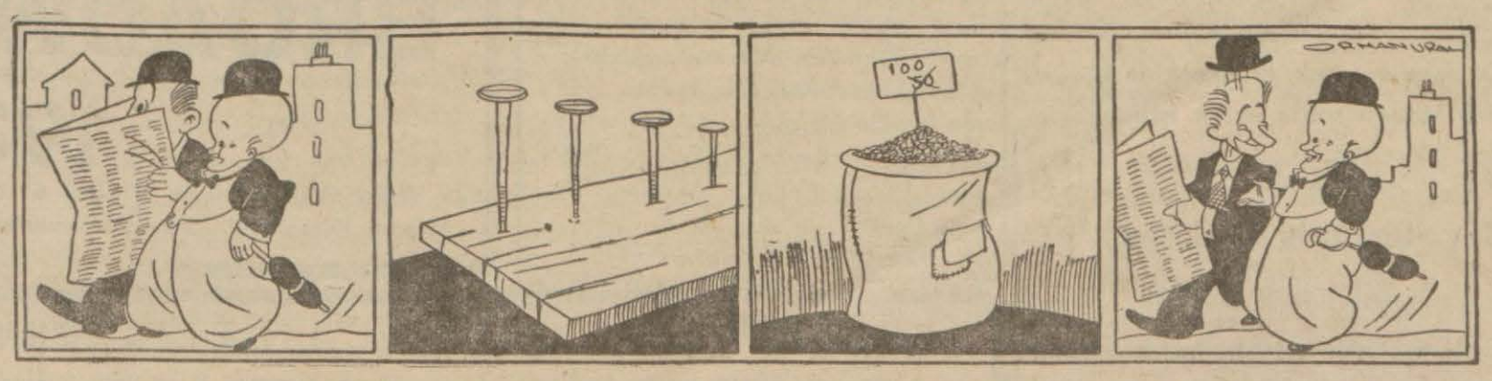

— Haberin var mı, Hasan Bey?.

... Çivi fiatları..

... Yüzde 50 derecesinde yükselmiş, neden acaba?

Hasan Bey — Tabiî değil mi ya? Bu sene kış hafif geçti.. Az çivi kestik!.

Kral Evleniyor!

Sekizinci Edvardın İngiliz krallığı tahtına oturması üzerine bir zaman bekârlığı dedi kodu mevzuu olmuştu; şimdi de evlenmek üzere olması dünyanın dört bir tarafında, hem de bu buhranlı sırada, en mühim siyasî işler arasında konuşuluyor. Bütçe müzakeresi esnasında İngiliz kraliçesi için tahsisat kabul edilmesi buna sebep oldu. Sekizinci Edvardın müstakbel zevcesinin maaşı temin edildikten sonra şimdi sıra bu müstakbel zevceyi bulmağa geldi!

Kralın bu iş için gizlice intihap ettiği bir kadın var mı, yoksa aranacak mı? Aranacaksa hangi muhitlerde bulunacak, kim olacak?

İş bu raddeye geldikten sonra tabiî tahminler ilerledikçe ilerliyecek... Yunan kralı Jorjun kız kardeşi prenses İren, çok güzelmiş; sarı saçlı, mavi gözlü imiş... Acaba kral hazretlerinin mizaçlarına muvafık mıdır?

Prenses İrenin kız kardeşi prenses Katerin de var; 23 yaşında... Hem bu bayan İngilterede okuduğu için o memleketin âdetlerine de alışıktır; ne buyurulur? Yunanlı olmasın mı? Öyle ise eski Alman imparatorunun torunu prenses Fredrika da hatıra gelebilir. Hem bu kızcağız eski İngiliz kraliçelerinden Viktoryanın torununun torunu olduğu için İngiliz saltanat ailesine pek yabancı da sayılmaz... Bu da mı olmadı? Öyle ise eski Rus grandükü Kirilin kızı grandüşes Kiyrayı tavsiye ederim!

Eh, kraliçe hazretleri böylece taayyün ettikten sonra artık gelsin düğün hazırlığı... Davetler, törenler, ziyafetler, hediyeler, kırk gün kırk gece eğlence!

Yirminci asır devlet reisleri İngiliz kralına düğün hediyesi olarak neler gönderecekler, bunu bilmem ama on dördüncü asırda Osmanlı padişahı Sultan Murat, oğlu şehzade Yıldırım Beyazıdı Germiyan oğlu Ali Beyin kızile evlenirken gelen hediyeleri size söyleyeyim: Bursada büyük bir düğün yapılmış, bütün islâm devletleri hükümdarlarına da davetnameler gönderilmişti. Hepsinden sefirler geldi; tabiî bir çok hediyeler de bareber...

Bu arada Osmanlı devleti kumandanları da derecelerine göre takdimeler verdiler. Meşhur Evrenos Bey de bu arada yüz köle ile yüz cariye takdim etti ki bunlardan on kölenin elinde altın ile dolu on gümüş tepsi, on cariyenin elinde de gümüşle dolu on altın tepsi, öteki kölelerin, cariyelerin ellerinde de şamdan, maşrapa, leğen, ibrik gibi gümüş hediyeler vardı. Evrenos Beyin takdimesi hükümdarlardan gelen hediyelerin hepsinden üstündü.

Sultan Murat Evrenos Beyden gelen hediyelerin hepsini olduğu gibi Mısır hükümdarına hediye etti; Mısır hükümdarından gelen hediyeleri de Evrenos Beye verdi; diğer hediyeleri de şuna buna dağıttı...

Bulgaristanda idam Mahkûmları

Albay Velçef Paskalya Yortularında Affedilecekmiş

Sofya, 19 (Hususî) — Gazetelerin verdikleri haberlere göre taklibi hükûmet teşebbüsünden dolayı idama mahkûm edilen albay Veçef ile binbaşı Stançefin paskalye yortuları münasebetile affedilecekleri muhakkak addedilmektedir.

Afyon - Karakuyu Hattı

İzmir, 19 (Hususî) — Afyon - Karakuyu hattının küşat resminde bulunmak üzere vali Fazlı, belediye reisi Behçet Uz, parti reisi Doğandan ve diğer zevattan mürekkep 6 kişilik bir heyet Afyona gidecektir.

Macaristan Başbakanı Dün Romaya Gitti

Budapeşte, 19 (A. A.) — Başbakan ve bayan Gömböş ile dış bakanı Kanya bu akşam saat 16,30 da Viyana yolu ile Romaya hareket ettiler. Kendilerine İtalyanın Budapeşte orta elçisi prens Kolonna ile dış bakanlığından bazı yüksek memurlar refakat etmektedir.

ŞEHİR HABERLERİ

Festival Hazırlıkları

Bu Yıl İstânbulda Beynelmilel Deniz Müsabakaları Yapılacak

Geçen yıl tertip edilen Balkan Festivalinden çok iyi bir netice alındığı ve İstanbula türist celbi bakımından çok faydası görüldüğü için bu seneki şenliklerin daha geniş bir tarzda yapılması kararlaştırılmıştır.

Denizcilik federasyonu tarafından her sene yapılan yüzme, kotra ve yelkenli müsabakalarına bu yıl arsıulusal bir renk verilmek, İstanbul belediyesi tarafından kupalar konulmak suretiyle Temmuz ve Ağustos aylarında büyük deniz müsabakaları yapılacaktır.

Türing klüp tarafından yapılacak olan otomobil zarafet müsabakası ile Adaları Güzelleştirme Cemiyetinin yapacağı çiçek bayramları, Festival mevsimine rast getirilecek ve bundan başka şehrin muhtelif yerlerinde geceli gündüzlü eğlenceler tertip olunacaktır. Belediyede bunun için şimdiden bir proğram hazırlanmaktadır.

Tramvay Şirketi

Biletlere Zam İçin Nafia Vekâletine Müracaat Etti

Tramvay Şirketi İstanbulda yeni bazı hatlar inşa etmeğe karar vermiş, ve bu hususta Bayındırlık Bakanlığına müracaatta bulunmuş, Ankaraya bir heyet göndermiştir.

Şirketin yapmak istediği hatların biri Eyübe, biri Akaretlere, biri de Atatürk köprüsünden geçmek suretile Fatihe gidecektir. Ancak şirket buna mukabil tramvay ücretlerine zam yapılmasını istemektedir.

Ankaraya gönderilen heyet Nafia Bakanlığı ile yaptığı temaslar ve teşebbüslerde muvafık netice alırsa hemen hatların inşasına başlanacaktır.

İki Hırsız Fatih Camiini Soyacaklarmış

Beşinci müstantiklik dün Mustafa oğlu Hasan ve Hasan oğlu Yörük adlı iki sabıkalı hakkında tevkif kararı vermiştir. Bunların suçları ayrı ayrıdır. Hasan Küçük Ayasofya camii üstünden 450 kilo kurşun, Yörük Ali de bir evde sigorta saatleri ile para çalmaktan suçludurlar. Fakat bunların birleştikleri başka bir suç daha vardır. Polis bunları gece yarısından sonra ellerinde uzun ipler olduğu halde Fatih camiinin avlusunda gezerlerken ve camii soymaya hazırlanırlarken yakalamıştır.

Bunlar bir pencereye ip atmak suretiyle camie girecekler ve halıları aşıracaklarmış. Bu yarım kalan suçtan dolayı haklarında ayrıca tahkikat yapılmaktadır.

Sanayi Birliği Kaldırılıyor Mu?

Bir kaç senedenberi sanayicirlerin devlet ve devlete bağlı müesseselerle olan işi Sanayi birliği tarafından müdafaa ediliyordu. Dün bazı sanayiciler Ticaret ve Sanayi Odasına müracaat ederek, bundan sonra menfaatlerinin; Sanayi Birliği kanaliyle değil, kendilerinin tabiî bir merci'i ve kendilerini temsil eden bir teşekkül olan Ticaret ve Sanayi Odası vasıtasiyle müdafaası hakkında bir istekte bulunmuşlardır.

Oda müracaata henüz müsbet veya menfî bir cevab vermemiştir.

Orta Mektepler Hakkında Tetkikat

Orta tedrisat umum müdürü Avni orta mekteplerde tetkikat yapmaktadır. Tetkikatı neticesini bir raporla tesbit edecek Kültür Bakanlığına vecektir.

Hakkımız Yok Mu?

Bir Yol Vergisinin Tahsilinden Çıkan Mesele..

16 mart tarihli nüshamızda 928-930 senesinde tahakkuk etmiş bir yol vergisi borcunun tahakkuk tarihile tahsil müddeti arasında geçen zamana ve icrası şekline taallûk eden bir yazı çıkmıştı.

Müddeiumumilik meselenin kendisine de taallûk eden kısmı bulunduğunu görmüş ve bize bu kısmı tavzih eden bir mektup yollamıştır. Bu mektupta deniliyor ki:

«Usulsüzlükten ve kanuna aykırılıktan bahisle şikâyet edilen meselenin mahiyeti şudur:

928 - 930 seneleri yol vergisinden borçlu Ali oğlu Süleyman borçlarını ödememiş olduğundan hakkında yazılıp İzmir vilâyetinden infaz için İstanbul vilâyetine gönderilen 30/11/935 gün ve 11/1 sayılı tevkif müzekkeresile Süleyman yakalanıp 9/3/936 tarihine müsadif pazartesi günü saat 10,30 da memuriyetimize teslim edilmiştir. Saat 11,30 da evrakı ile dairemize çıkarılan Ali oğlu Süleyman (bırakılırsa evinden parasını alıp borcunu vereceğini) söylemiş bu talebi kabul edilip kendisi emsali gibi müteferrika komiserliği vasıtasile evine gönderilmek üzere jandarmaya iade olunmuştur. Saat on dörtte memuriyetimimize mevkuf Süleymanın oğlu olduğunu söyliyerek gelen ve bugün şikâyetci olduğu anlaşılan Gülhane hastanesinde eczacı teğmen Cevdet babasının borcunu vermesile mevkuf serbest bırakılmıştır. Şu vaziyete göre Süleyman saat 11,30 dan oğlunun müracaati olan saat 14 de kadar hakkındaki tevkif müzekkeresine istinaden muamelesi yapılmak üzere jandarma nezaretinde kalmış ve borç tesviye edilir edilmez kendisi derhal serbest bırakılmıştır. Hakkında tevkif müzekkeresi bulunan borçlunun aranması ve polisçe yakalanarak daireye getirilmesi ve dairede muamelenin ikmaline kadar nezaret altında bulundurulması kanun icabatından olduğundan ve emsali hakkında da ayni muamele tatbik edilmekte bulunduğundan bu borçlu hakkında yapılmış olan muamelede kanuna uymayan bir cihet bulunmadığını ve bu husustaki şikâyetin yerinde olmadığını yazmanızı dilerim.»

Müddeiumumiliğin bu tavzihi meselenin adliyeye ait olan kısmını aydınlatmıştır. Fakat biz o yazımızda başlıca üç noktaya daha temas etmiştik.

1 — 6 yıl evvel tahakkuk eden bir borcun tahsili niçin bu kadar gecikmiştir?

2 — Tahsili için neden evvelâ ihbar yapılmamıştır?

3 — Mademki borçlu maaş sahibi idi. Tevkifinden evvel niçin maaşının haczi cihetine gidilmemiştir?

Müddeiumumilik kendisine ait kısımda kanunsuz hareket olmadığını isbat etmiştir. Burası mükemmel, fakat meselenin diğer kısımları henüz aydınlanmamıştır, bunlar da aydınlatılmalıdır, diyoruz.

Hakkımız Yok Mu?

Şişhane Kazası Hakkında ikinci Rapor istenildi

Şişhane tramvay kazasına ait adlî tahkikat genişletilmektedir. Bu hâdise etrafında fennî tetkikat yapan ehli vukufun ikinci bir rapor daha vermesine lüzum görülmüştür. Ehli vukuf müddeiumumiliğe mütemmim bir rapor daha verecek, bu rapor da gözden geçirildikten sonra evrak istintaka intikal edecektir.

Bir Ayda Denizden Çıkarılan Servet

İstanbul vilâyeti hudutları içinde Şubat ayı içinde 90 bin lıra kıymetinde muhtelif cins balık, istakoz ve deniz mahsulü avlanmıştır.

Unkapanı köprüsü

Tamir İçin Dahiliye Vekâletinden Tahsisat İstenildi

Sevim vapurunun çarpması neticesinde köprü dubasında açılan yaradan mütevellit zarara ait fen heyeti raporlarında 2000 lirada ittifak edilmiştir. Vapur sahibi zararı ödeyeceği için davaya ve uğraşmaya mahal kalmıyacaktır.

Büyük fırtınada üç parçaya ayrılıp bozulan Unkapanı köprüsünün tamiri için de İçişleri Bakanlığına bir rapor gönderilmiştir.

Raporda tamir için istenilen tahsisat 15000 lira olarak gösterilmektedir.

Bu tahsisat verildiği takdirde köprünün derhal tamirine başlanacaktır. Köprü tamir edildikten sonra da araba ve otomobiller Atatürk köprüsü yapılıncıya kadar Galata köprüsünden geçecektir.

Azapkapı ile Unkapanı arasında araba vapuru işletilmesi işi ayrıca tetkik edilmektedir.

Tramvay Kazaları

Son yirmi dört saat zarfında şehrin muhtelif yerlerinde bir kaç tramvay kazası olmuştur. Bu kazaların en mühimmi Kadıköy - Bostancı yolundaki kazadır. 267 numaralı tramvay Kadıköyünden Bostancıya giderken Fener mevkii önünde Abdullah oğlu Şabanın saman yüklü ve çift beygirli arabasına çarpmıştır. Arabanın beygirleri araba ile tramvay arasında sıkışıp kalmışlar, ezilmişler, parçalanmışlar ve ölmüşlerdir.

★ Bahçekapıda Nuri ve Abdurrahman kardeşlere ait 1236 numaralı otomobil 786 numaralı Fatih - Harbiye arabası ile çarpışmıştır. Otomobil ehemmiyetli surette hasara uğramıştır.

★ 75 numaralı Beşiktaş - Fatih arabası yolda bozulmuş, içindeki yolcular indirilerek garaja çekilmiştir.

★ Bebekli Abdurrahman isminde birisi Dolmabahçeden Beşiktaşa gitmekte olan 586 numaralı tramvaya atlamak istemiş, muvaffak olamamış, düşmüş, ellerinden, ayaklarından ağır surette yaralanmış, hastaneye kaldırılmıştır.

Almanya Yılan Balığı İstiyor

Almanyadan bir firma Türkofise müracaat ederek memleketimizden yılan balığı almak istemiş ve kendisine yılan balığı gönderilip gönderilemiyeceğini sormuştu. Ofis buna müsbet cevap vermiştir.

Beyoğlu Birinci Noterliğindeki Tetkikler

Beyoğlu birinci noterlik dairesindeki yolsuzluk tetkikatı devam etmektedir. Bu tetkikata 3 noterlik başkâtipleri memur edilmişlerdir.

Nöbetçi Eczaneler

Bu gece nöbetçi eczaneler şunlardır:

Beyoğlu: (Taksim, Beyoğlu). Şişli: (Baronyan). Galata: (İsmet). Samatya: (Erofilos). Bakırköy: (Hilâl). Beşiktaş: (Ali Rıza). Sarıyer: (Osman). Büyükada: (Merkez). Heybeli: (Yusuf). Hasköy: (Yeni Türkiye). Kasımpaşa: (Yeni Turan). Şehremini: (Nâzım). Üsküdar: (Merkez). Şehzadebaşı: (Üniversite). Küçükpazar: (Hasan Hulûsi). Alemdar: (Ali Rıza). Eminönü:-(Bensason). Beyazıt: (Belkis). Fener: (Vitali). Aksaray: (Ethem Pertev). Karagümrük: (Suat). Kadıköy: (Alâeddin. Rifat).

Almanyaya Ihracatımız Artıyor

Türkiye - Alman ticareti 935 yılı içinde gözleri çekecek bir nisbette artmıştır. 935 yılı içinde Türkiyeden Almanyaya 93 milyon 400.000 mark nisbetinde yani 46 milyon 700.000 liralık ihracat yapılmıştır. Bu miktar 934 yılı ihracatımızdan 12.900.000 Türk lirası nisbetinde fazladır.

Ayni sevindirici inkişaf Almanyanın Türkiyeye yaptığı ihracat rakamlarında da gözleri çelmektedir. 935 yılında Almanyadan Türkiyeye yapılan ihracat 67 milyon 300.000 mark, yani 33 milyon 650.000 Türk lirasıdır.

İhracat ürünlerimizin hazırlanışındaki dikkat ve nefaset, Almanyayı Türkiye ürünlerinin başlıca alıcısı yapmıştır.. 933 - 935 yılları ihracatımız arasındaki fark yüzde 118 nisbetinde artmıştır. Bu ihracat miktarı, umum ihracatımızın yüzde 67 si nisbetindedir.

Denizyolları İdaresi İçin Yaptırılacak Vapurlar

Devlet Denizyolları idaresinin yaptıracağı 13 vapurun İngiltere, Almanya, Fransa ve Danimarka tezgâhlarından hangisine yaptırılacağı henüz kararlaştırılmamıştır.

İnşaat esaslarını, tediye şartlarını tesbit etmek ve diğer bazı noktalar üzerinde konuşmak üzere Danimarka tezgâhlarını temsil eden bir heyet şehrimize gelmiş, Devlet Denizyolları idaresiyle temaslara geçmiştir. Diğer tezgâhların mümessilleri de bir kaç güne kadar şehrimize geleceklerdir.

Ereğli Şirketinin Kömür Ocakları

Ereğli Kömür Şirketinin Etibank hesabına satın alınması için yapılan müzakereler devam etmektedir. Maadin umum müdürü Kemal Galip bu işle meşgul olmak üzere buraya gelmiş ve dün Ankaraya dönmüştür. Bir buçuk ay sonra madeni Etibank'ın işleteceği tahmin edilmektedir.

Köstence Yolunun Navlunu

Köstence transit yoliyle nakledilecek eşyadan Berline kadar fındık, kuru üzüm, incir ve zeytinyağı için 5 tona kadar ton başına 40 lira, 10 tona kadar da ton başına 36 lira, Viyanaya 5 tona kadar ton başına 37 lira, 18 tona kadar ton başına 35 lira navlun alınacaktır.

Romanya hükûmeti Köstence yoliyle gönderilecek taze meyvalarımız için ayrı bir tarife tesbit etmektedir. Şimdilik yalnız elma için tenzilâtlı tarifeler hazırlanmıştır.

İstanbul Hahambaşılığı

Hahamhane meclisi pazar günü toplanacak, İstanbulda münhal olan Hahambaşılığa bir hahamın tayinine lüzum olup olmadığını konuşacaktır.

Bir işçi Kadın Yaralandı

Bakırköy Sümerbank bez fabrikası işçilerinden Yusuf kızı Fatma bir kolunu makineye kaptırmış, Cerrahpaşa hastanesine kaldırılmıştır.

Süreyya Paşa Fabrikasındaki Grev Hâdisesi

Fatih kaymakamı Halûkun tavassutuna ve fabrika idaresinin yevmiyeleri bir haftaya kadar vereceğini taahhüt etmesine rağmen grev yapan bir kısım amele dün de işlerine başlamamışlardır.

Zabıta ameleden işe başlamamaları için imza toplayan ve teşvik edici hareketlerde bulunan 3 kişiyi nezaret altına almıştır. İşe başlamıyan bir kısım amele bu üç kişi serbest bırakılmadıkça ve fabrika müdürü kendilerine temminat vermedikçe işe başlamıyacaklarını bildirmişlerdir.

Bunun üzerine kaymakam Halûk fabrikaya gitmiş, amelelere nasihat etmiş, amelelerle ve fabrika müdüriyle temas ederek ameleleri işe başlatmıştır.

Bir Yılda İstanbulda Ne Kadar Kitap Basıldı?

Müddeiumumiliğin hazırlattığı yeni bir istatistiğe göre, 935 yılında İstanbulda basılan ve müddeiumumiliğe verilen kitapların sayısı 728 dir. 936 senesi başlangıcından bugüne kadar basılan kitapların sayısı ise 186-yı geçmemiştir. Bunların çoğunu romanlar ve risale denebilecek kadar küçük ve gayri ilmî eserler teşkil etmektedir. Bu yekûnlerde eskiden basılmış ve yeni harflere çevrildiği için tekrar müddeiumumiliğe verilenler de dahildir.

Deniz Yol Ve Yük Tarifeleri

Deniz hatlarımızın yeni yıl tarifeleriyle, vapurların yolcu ve yük navlun ücretlerini tetkik eden komisyon bugün Deniz Ticaret müdürlüğünde bir toplantı yapacaktır. Denizyolları idaresi yolcu tarifeleri hakkındaki noktai nazarlarını, Ticaret Odası da tüccar ve nakliyatçıların tarifeleri hakkındaki dileklerini bir rapor halinde komisyona vermişlerdir.

Bu raporlar üzerinde yapılacak olan tetkikten sonra tarifelerin ve navlunların tesbitine başlanacaktır.

Model getirmek üzere Avrupaya gitmiş olan
Kadın Terzi ve Şapkacısı
NEBAHAT
Nisanın ikisinde İstanbula dönecektir.
Taksim Şark apartımanı
Telefon: 41365

Beyoğlu Fransız Tiyatrosunda
Halk Operetl
Bu akşam 20, 45 te
ŞİRİN TEYZE

İstanbul Belediyesi
Şehir Tiyatrosu

Tepebaşı Şehir Tiyatrosunda
Bu akşam saat 20 de
FAUST
Türkçeye çeviren: Seniha Bedri Göknil

Bu akşam İPEK'te
Büyük mizansen... Harikulâde bir müzik... Büyük dans sahneleri. Gözler için zengin bir ziyafet... Kulaklar için kanılmaz, doyulmaz bir zevk
BROADWAY MELODY
1936
New-York müzik Holl'ler'n en meşhur artistlerinin iştirakile.
Ayrıca: Paramount Jurnal dünyanın en son havadisleri. Yerlerinizi evveldon alınız. Telefon: 44289

GUSTAV FROEHLICH ve LIDA BAAROVA'nın en güzel filmi
BARKAROL - VENEDİK ŞARKISI
Bugün TÜRK SİNEMASINDA

MEMLEKET HABERLERİ

Alanya Himmet İstiyor, Himmet Epey Himmet!

Çocuk Bahçesinde Develer Ve Keçiler Otluyor, Elektrik Tesisatı Bozuldu, Bir İki Yıl Önce Başlıyan Birçok İşler Yüzüstü Duruyor

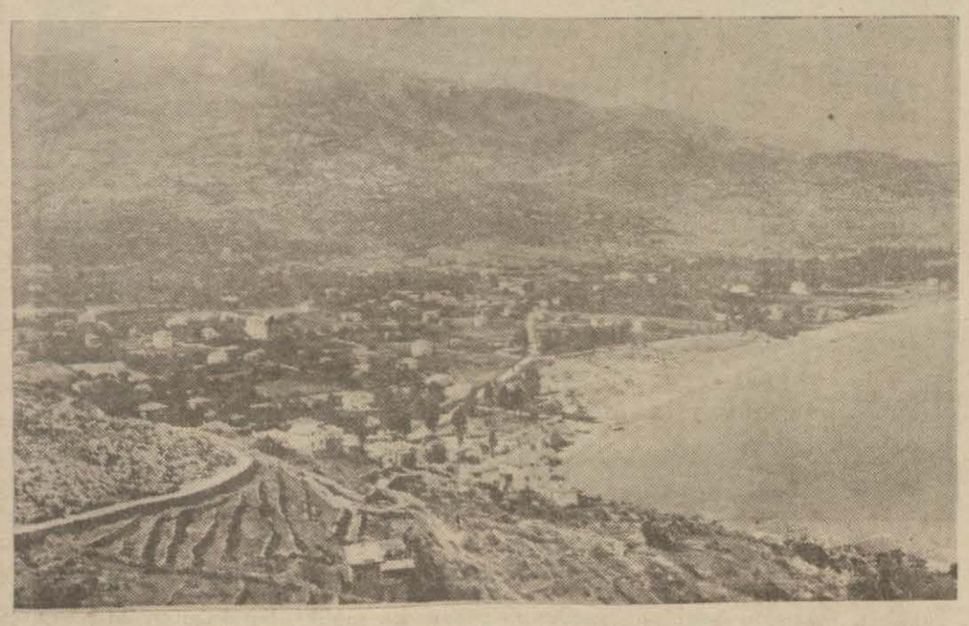

Ala nya

Alanya, (Özel) — Güzellik itibariyle dünyanın pek az yerinde benzeri bulunan çok şirin bir kasabadır. Her mevsimde, her cins sebze ve meyva eksik olmaz. Maalesef iki senedenberi bu kasabaya bir talisizlik ve durgunluk arız olmuş, bundan evvel yapılan yenilik ve ümran eserleri de yüz üstü bırakılmıştır.

Mahmut Seydi köyünden Hamdullah Emin adlı bir hamiyet sahibinin hem kasabayı süslemek hem de çocuklara bir oyun yeri hazırlamış olmak için bir çok masraflarla üzenip yaptırdığı çocuk bahçesi parkı da deve ve keçilerin otlak mahalli haline gelmiştir. Etraf duvarları yıkılmakta, hatıra levhaları delik deşik olmaktadır.

Bir kaç sene evvel elektrik yapılmıştı. Bir de sinema teşebbüsü vardı, fakat şimdi şehir karanlıktadır.

Elektrik tesisatı kaldırılmıştır. Bin küsur liraya bir yangın tulumbası alınmıştı. Makinisti temin edilmediğinden çürümeğe mahkûm vaziyettedir.

Alanya - Antalya yolu, ve müteaddit yayla yolları yapılmıştı, şimdi bu yollardan iki senedir otomobil gidemiyor, develerle yaylalara tırmanmağa uğraşılıyor.

Vapurlardan iskeleye çıkmak için bir motör vardı, bu da kaldırıldı. Şimdi fırtınalı havalarda sandallarla çıkamayıp Mersin, İzmire kadar gidip on beş, yirmi gün deniz yolculuğuna katlananlar pek çoktur.

Şehrin bir saat yukarısında memba suları varken şerbe salih olmayan kuyu suları içiliyor, iki sene evvel bir sebze hâli yapılmağa başlandı. Bir türlü ikmal edilemiyor.

Evvelce gençliğin bir çok emeklerle meydana getirdiği radyo, spor, musiki, temsil âletleri bakımsızlık yüzünden kâmilen istifade edilmiyecek bir hale gelmiştir.

Alanyanın Nis gibi bir kış şehri yapılması etrafındaki teşebbüsler de yüz üstü kalmıştır.

Alanyada az bir himmetle çok işler başarmak mümkündür. Eskiden başlanılmış işlerin tamamlanması, verilmiş kararların tatbikı bu, tabiatten güzel ve şirin olan kasabayı bir hamlede modern bir köşe haline koymıya kâfi gelecektir. Alanyalılar bunu istemekte, gözlemekte ve beklemektedirler.

Bitlis Kısmı Adlî Komiserliği

Bitlis Kısmı Adlî Komiseri Ali Riza

Zonguldak (Özel) — Uzun zamandan beri burada hizmet eden ve kendisini bütün halka sevdirmiş olan birinci komiser Ali Riza Bitlis vilâyeti kısmı adlî şefliğine tayin edilmiş, vazifesine başlamak üzere Bitlise gitmiştir.

Tuhaf Tesadüf

Zabıta Bir Hakkı Ararken Yakalanması İcap Eden Bir Başka Hakkı Buldu

İzmir, (Özel) — Zabıta uzun zamandan beri adam öldürmek suçundan dolayı Tireli Hakkı adında birini arıyordu. Tireli Hakkı bundan on bir yıl önce İzmirin Tepecik mahallesinden bir arkadaşını öldürerek kaçmıştı.

Sivil memurlar «Niyazi» müstariyle dolaşan birinin Tireli Hakkı olduğunu tespit ederek yakalamışlarsa da bu adam Tireli Hakkı olmayıp Hakkı olduğunu ve Tirede evvelce bir müddet bulunduğunu iddia etmiştir.

Yapılan tahkikat neticesinde bu adamın iddiası teeyyüd etmiş; ancak bu ikinci Hakkının da Tire yolunda bir şakavet maddesinden dolayı gıyaben on yıl hapse mahkûm bulunduğu anlaşılmıştır. Kendisi Tireye gönderilecektir.

Elektrik şirketi işi

Adapazarı (Özel) — Kocaeli valisi Hâmit belediyeye bir tezkere göndererek belediye ile elektrik işini idare eden banka arasındaki ihtilâf üç aya kadar halledilmezse vilâyetin işe el koyacağını ve mukavelenin feshedileceğini bildirmiştir.

İzmiri Yine Su Bastı

Nehirler Taştı, Şehirde Münakalât Durdu, Bazı Sokaklar Geçilemiyecek Hal Aldı

İzmir, 19 (Son Posta) — Üç gündenberi fasıla ile yağan yağmur ve doludan Mendres ve Gediz bölgelerinde gene taşkınlık alâmetleri görülmüştür. İzmir şehri de sık sık su baskını tehlikesi geçirmektedir.

Bugün sabahtan beri fasılasız olarak devam eden yağmur tehlikeli bir şekil almıştır. Gümrük önü ve Yemiş çarşısı sulardan geçilemiyecek bir hale gelmiş; Bahribaba ve Karataşta yağmurun taşıdığı molozlar tramvay hattını kaplamıştır. Bu yüzden tramvaylar iki saat kadar işleyememiştir.

Güzel yalı semtine gidip gelme, otobüslerle temin edilmektedir.

931 seylâbında olduğu gibi İzmir daimî surette su baskını tehlikesi karşısında kalmağa mahkûmdur. Çünkü karantina, Salhane ve Karataş dağlarından aşağıya inen seller, kanalizasyon teşkilâtının bozukluğu yüzünden İzmirin bu kısmını daima tehdit etmektedir.

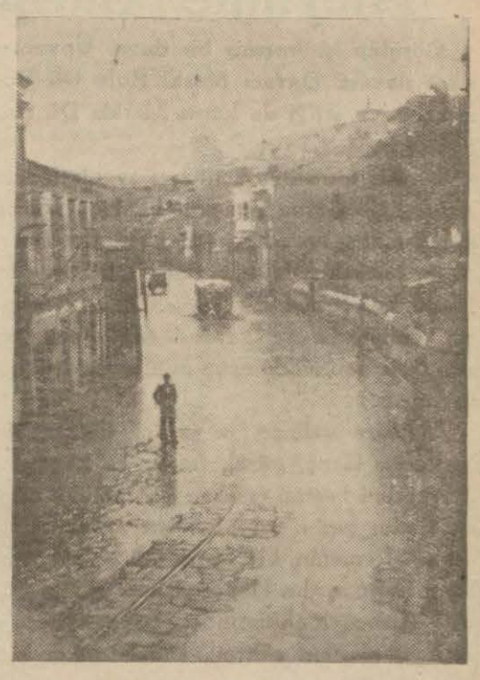

Karataş mahallesindeki sular

Zonguldakta fakir mekteplilere yardım

Zonguldak (Özel) — Mekteplerde okuyan fakir çocukları Himaye Cemiyeti bir müsamere vermiştir. Müsamere çok heyecanlı olmuş ve umulduğundan fazla para getirmiştir.

Cemiyet fakir talebeye azamî derecede yardım imkânlarını araştırmaktadır. Şimdiye kadar yapılan yardımlar arasında yoksul çocuklara mektep kitabı ve ders levazımı almak, sıcak yemek yedirmek, bayramlarda üst baş hazırlamak sayılabilir.

Fakir talebeyi Koruma Cemiyeti zenginlerimizin de bazı yardımlarını görmeğe başlamıştır. Evvelce bir mektebin su tesisatını yaptıran Avukat Ömer Lütfü, bu defa da bir mektebin yoksul çocuklarının kitaplarını ve ders levazımını almak suretiyle nümune olacak bir hareketin öncüsü olmuştur.

Kuş Adasında Kuş Yüzünden Cinayet

İzmir, (Son Posta) — Kuşadasında bir kuş meselesi yüzünden Kırmızı Mehmedi öldürmekten suçlu Raufun ağır cezada muhakemesi neticelenmiştir. Suçlu yaşının küçüklüğünden istifade ederek üç buçuk yıl ve bir buçuk ay hapse mahkûm edilmiştir.

Yozgatta Tayinler

Yozgat (Özel) — Malmüdürü Ahmet Boyabat malmüdürlüğüne, Tekirdağı Nafia mühendisi Lûtfi de Yozgat nafia müdür vekilliğine tayin edilmişlerdir.

Yozgat Hastanesi

Yozgat (Özel) — Vilâyet umumî meclisi içtimaları 10 gün temdit edilmiştir. İnşaatı biten hastanenin kabulü muvakkati yapılmış, tasdik için Nafia Vekâletine gönderilmiştir.

Urfa Halkevi Komiteleri

Urfa (Özel) — Halkevi dil, tarih ve edebiyat komitesine Fikri Demirer, Hasan Açanal, Tahir Güllü, Ali Riza, Yunus, Köycülük şubesine Saim Salman, Hasan Demirkol, Bekir Açanal, Cevdet Baykal, İhsan, Neşriyata Bedri Alpay, Hulûsi Özgen, Salih Çelik, Bedis, Celâl Ersöz, Gösterit koluna Şahin, İhsan Demir, Hasan Kâmil, Müslim, Bekir, Ali, Ar koluna Riza, Hasan, Mahmut Cevdet, Remzi Oruç, Bayan Şefkat, Dershaneler koluna Sıtkı Ergun, Ali Oral, Said Vural, Galip, Fehim, Soysal Yardım Komitesine dişçi Emin, Ömer Alay, Şemseddin, Eyüp Şekerci, Ahmet seçilmişlerdir.

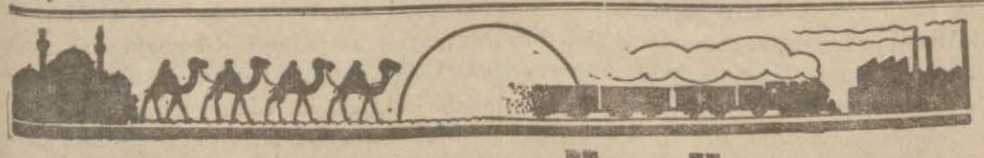

KERVAN YÜRÜYOR

—87— — Bürhan Cahit — 20-3-936

Bak şu kasabanın asırlarca kuru kuruya denize akıp giden sularından ışık çıkardık, bu güzel kasabayı tanrının cennetine çevirdik, yıllarca kafes arkasında havasız, güneşsiz, soluk benizli kalan kadınlarımızı da güneşe, hayata çıkardık. Fena mı oldu?

Manifaturacı cevap veremedi.

Gözleri daldı. Belki de o anda sırf dik kafası yüzünden elinden kaçırdığı Melâhatini hatırlamıştı. Boynunu büktü:

— Evet, dedi. Hakkın var!

Şövalye Hasan Bey bunu hissetmiş gibi:

— Böyledir azizim ,dedi. Dünyanın gidişine ayak uydurmayana güzel yerleri güzel suları, güzel kadınları bırakmazlar. Bak bir kere.. Yerlerinde sayanlara rahat var mı. Hak kuvvetlinin!

Manifaturacının başı bir daha sallandı:

— Doğrusun!

Ayrıldılar.

*

Bu gün kasabada yeni meb'us seçimi başlamıştı.

Bayraklar asılmış, seçim sandığı hazırlanmıştı.

Vilâyet namına seçilecek meb'us isimleri arasında bir de kadın vardı.

— Gülten Ahmet. Muallim.

Bu isim kasabada bütün gençlerin ağzında çalkanıyordu.

Gülten Ahmet.. Gülten Ahmet.

Evet bu Gülten Ahmet, beş yıl önce vilâyet namına İsviçreye okumaya giden gümrükçünün evlâtlığı Gülten Ahmetti.

Hâdiselerle dolu geçen yıllar onun daha Avrupaya giderken kasabayı dedi koduya boğan imtihan günlerini unutturmuştu.

Gülten üç yıl (Lozan) da okuduktan sonra hükûmetin emriyle İstanbul ticaret mektebine muallim tayin edilmişti. Babalığı olan gümrük muhafaza memuru da İstanbulda vazife aldığı için artık oraya yerleşmişler, kasabaya dönmemişti. Şimdi Ankaradan gelen bir telgrafla onun asıl doğum yeri olan Antalyadan namzetliği ilân ediliyordu.

Bu haber kasabaya yayılınca onu tanıyan bütün arkadaşları ve onu tahsile yollayan vilâyetin bütün ileri gelenleri düğün bayram ettiler. Vilâyet namına Avrupaya ilk kadın talebe göndermek şerefi kasabalarında kaldığı gibi ilk kadın meb'us çıkarmak şerefini de kazanmışlardı.

Vilâyet gazetesi ilk sayısında onun resmini basıyor, klüplerde, kahvelerde hep onun adı söyleniyordu.

Bütün kasaba âdeta şenlik içindeydi.

Değerli evlâdını, Türk kadınının yüksek şerefini Avrupada tanıtan kızını kendi namına Millet Meclisine gönderiyordu.

Şimdi Avrupaya giderken aleyhinde atıp tutanları da bir düşünce almıştı.

Tarikatçılık davasında tutulup hapsedilen, cezasını bitirip kasabaya döndüğü zaman yerine başkasının tayin edildiğini gören evkafçı Süleyman ayni vaziyette olan tapucu Kâmil, yine evkafçı Hafız Mustafa, Nalbant ustası Ömer, Hafız Mehmet, büyük cami imamlığından çıkarılan Hafız Sadettin, arzuhalci Nuri bu haberlerden fena halde ürkmüşlerdi.

Gülten aleyhinde söylemedik lâkırdı bırakmamışlardı. Eğer bunları unutmadıysa şimdi kim bilir nasıl öcalır, onları kıskıvrak ederdi.

Ağızlarını bıçak açmıyordu.

Tapudan çıkarıldıktan sonra anasının evini satıp aktar dükkânı açan Kâmille bir iş tutamadığı için arzuhalcı Nuriye yardım eden evkafçı Süleyman başbaşa vermişler, dertleşiyorlardı.

Hâlâ (tapucu) lâkabını taşıyan Kâmil:

— Karı bir de meb'us olursa elinden kurtuluş yoktur. Bugün işittim. Seçim günlerinde burada bulunacakmış. Gözüne görünmemeli.

Evkafçı Süleyman omuz silkti:

— Daha ne yaparlar ki! Bir canımız kaldı. Onu da alsınlar. Şu mahkemeden sonra ne tuttumsa ters gitti. Sen neyse eyi kötü bir dükkân, tezgâh sahibi oldun. Benim elimde avucumda on para kalmadı. Üstelik kafamıza kasketi de geçirdiler.

Kâmil acı acı güldü :

— Herkes Hatip gibi evde oturamaz ya... Hem müderris Hafız Nuri bile giydikten sonra!

— O her kalıba girer. Oğlu da açık göz. Babasını parmağında oynatıyor. Oğlu şimdi çok zengin olmuş diyorlar. Madenciliğe başlamış.

— Ben de işittim. Babasını da Elmalıda çok sayıyorlarmış. Herif başına kasketi geçirince bahtı açıldı. Burada kahvelerde sürünüp duruyordu.

— Hatip işitmesin!

— Hatip hasta imiş. Geçen gün bizimkiler gitmişler. Yatıyormuş.

— Kahrındandır. Bizi de belâya sürüklüyordu. Altı ay ne çektiğimi unutmadım. Fakat bu Gülten kasabaya gelir de eskileri hatırlarsa diye işkilleniyorum.

— Bir kaç gün kasabaya uğrama!

— Kaç para eder. Bir kere meb'us oldu mu artık vali, komiser elinde demektir. İstediğini yaptırır.

— Eh ne yaparsın. Vaktiyle derdim ya. Şimdi itibar öylelerine. Karı Avrupada hükûmet parasiyle fink attı. Şimdi de meb'us çıkıyor. Sanki başka kimse kalmamış gibi. Kim bilir ne çiçek olmuştur. Hatip Ak Osman o zaman söylerdi ya!

— Bakalım daha neler göreceğiz!

— Rahmetli müftü vaaz ederken kıyamet gününün yaklaştığını söylerdi. Kıyamete yakın denizlerde canavarlar bağıracak, karada taşlar, ağaçlar ıslık çalacak, kadınlar, kızlar erkeklere meydan okuyacak!.. İşte dedikleri hep geldi çıktı. Denizde ejderha gibi gemiler canavar gibi düdük çalıyor, karada otomobiller trenler ıslık çalıyor. Karılar da erkekleri geçip meb'us oluyorlar. Batmadığımıza şükür.

İki dertli konuştukça açılıyorlardı. Lâkırdı döne dolaşa yine (Gülten) in meb'usluğuna dayandı.

Kâmil:

— Şeytan ne diyor bilsen! Şu kadın buraya gelir gelmez bir kaç kişiyi topla. Bahçelere kaldır.

Hafız Süleymanın gözleri büyüdü:

— Ne diyorsun yahu. Adamı ne yaparlar bilir misin?

— Ne olur sanki!

— Çocuk musun yahu. Kırk yıl var ki vilâyette eşkiyanın kökü kırıldı, jandarma göz açtırmıyor. Kasabada hırsızlık bile işitilmiyor. Böyle zamanda adama karı kaçırtırlar mı?

— Olmasına olur ya.. Fakat sonu netameli. Adamın burnundan getirirler. Lâfın doğrusu artık biz bu kafayı bırakmalıyız.

(Arkası var)

Ünvan Hırsızlığı

Pariste İhtiyar Bir Marki Karısı Aleyhine Garip Bir Dava Açtı

Görülüp işitilmemiş bir dava. Ünvanıasalet davası. Davacı Marki Rola Dö Rozişki, dava ettiği de karısı Markiz Dö Rozişkidir.

Marki; karısının kendi ünvanıasaletini gasbettiğini iddia etmekte ve bu ünvanın kendisinden ref'edilmesini istemektedir.

Bu meraklı davanın kahramanlarından Marki Lehistanın eski bir ailesine mensuptur. İhtiyardır ve kardeşi tarafından da İvri timarhanesinde uzun müddet tedavi ettirilmiştir.

Markize gelince, o şayanı dikkat bir kadındır. Genç, güzel, fettan ve kendisini her göreni baştan çıkaran bir mahlûk olan bu kadın geçen yıl Marsilya valisini öldüren Jermenin kız kardeşidir. Asıl ismi Rene Safruvardır. Hapse girmiş, çıkmış, bütün eğlence muhitlerinde tanınmış, serseri yuvalarının şöhretli simalarından biri haline gelmiş ve nihayet bir gün başına talih kuşu konmuştur.

Con Moris isminde çok zengin, zengin olduğu kadar da ihtiyar bir İngiliz bu güzel kadına âşık olmuş, onunla evlenmiştir. Evlendiği günden itibaren de o zamana kadar görmediği bir sefahat âlemi başlamış, zengin ihtiyar pek hoşuna giden bu âleme kendini vermiş, fakat uzun müddet bu sefahat hayatına tahammül edemediği için iki sene içinde ölmüştür. Hudutsuz bir servet te Safruvanın eline kalmıştır.

Fettan kadın bu paranın bitmiyeceğini sanmış, vur patlasın, çal oynasın, bir hayat sürmeğe başlamış ve nihayet bir gün parasının bitmek üzere olduğunu görerek yeni maceralara atılmıştır.

Safruva zenginlik şöhretinden istifade ederek veresiye büyük bir şato satın almış, bunu gene veresiye olarak pek muhteşem bir tarzda döşetmiş ve burada mükellef eğlenceler, ziyafetler, toplantılar tertip etmeğe başlamıştır.

Fakat bütün bunlar, bu debdebe Safruvayı tatmin etmemektedir. Onun bütün istediği bir asalet ünvanıdır ve bir gün bu isteğini eski sevgilisi Raule açmıştır.

Raul ipten, kazıktan kurtulmuş bir serseridir ve bu teklifi omuz silkerek karşılamıştır.

— İstediğin bu mu sevgilim, demiştir. Merak etme, elbet bir çaresini buluruz. Yalnız bir şart var. Para... Malûm ya seni yalnız kara gözlerin için değil, biraz da paran için bağrımıza basıyoruz.

Raul sevgilisinin bu arzusunu kendisile hem ayar arkadaşlarından Petrociye açmış, o da:

— Kolay demiştir. Benim tanıdığım bir bunak Marki var, Safruvayı onunla evlendirelim. Bundan sonra da faaliyet başlamış, Marki Rola dö Rozişki ile Safruvanın evlenmeleri temin edilmiştir. Nikâh kıyılmadan evvel de bir mukavele yapılmıştır. Bu

mukaveleye göre Madam Rozişki kocasına nikâhtan 3 ay sonra 400 bin frank drahoma verecek, bu paranın 40 bin frangını Raul ile Petroci komisyon olarak alacaklardı. Buna mukabil de Marki, Safruvanın iki oğlunu evlâtlığa kabul edecektir. Bu çocukların babaları belli değildir ve pek tabii olarak ta baba isimleri yoktur.

Marki tereddütsüz çocuklara kendi ismini vermiştir. Safruva da istediği ünvanıasaletini ele geçirmiş, Markiz Dö Rozişki olmuştur.

Aradan 3 ay, 4 ay geçmiş, Markiye 400 bin frank vermek şöyle dursun, Markizin aleyhine bir çok alacak davaları da açılmıştır. Marki zengin değildir. Genç ve güzel de değildir. Bunun için artık kendisine lüzum kalmamış, baştan defedilmesi

Markiz bir gün onu bir çanta gibi icap eden bir nesne haline gelmiştir. koluna takmış, Paris sokaklarında dolaştırmış, meyhaneden meyhaneye sürüklemiş, bulut gibi sarhoş ettikten sonra onu karanlık bir sokağın orta yerinde köpeklerle başbaşa bırakarak savuşmuştur.

Marki ertesi sabah sokak ortasında uyandığı zaman başına gelenleri ilk önce farkedememiş, Markizi aramıya başlamış ve nihayet işe aklı erince Pariste kardeşini bulup başına gelenleri anlatmıştır.

İşte bundan sonra da Markiz aleyhine «ünvanıasaleti gasp» davası açılmıştır. Fakat mahkeme bu davayı reddetmiş, Markizin asalet ünvanını gasbetmediğine karar vermiştir. Ancak Markizin dolandırıcılıkları sabit olduğu için 6 ay hapsine hükmedilmiştir.

Bir Çocuk Babasını Soydu

Çaldığı Para İle Mükellef Bir Ev Döşedi, Eğlenceye Daldı, Fakat Yakalandı

Zabıta, babasının evinden para çalarak savuşan Seyfi adında bir genç yakalamıştır.

Seyfi orta mektepte okumakta iken tahsilini terketmiş, birden zengin olmağı, serbest ve refah içinde yaşamağı düşünmüş, bu tasavvurunu yerine getirmek için de mensup olduğu aileyi ıstırap içinde bırakan bir harekette bulunmuştur:

Bu ailenin 1200 lira parası vardır. Bu para dişten, tırnaktan arttırılarak tam 20 senede toplanmıştır. Ve ak akçe kara gün içindir düşüncesiyle saklanmaktadır.

Bunu bilen Seyfi bir gün evde kimsenin bulunmadığı bir sırada sandığa anahtar uydurarak açmış ve sandık içinde yalnız 1 lira bırakarak 1199 lirayı alıp savuşmuş, bir daha da eve uğramamıştır. Merak eden babası da oğlunun aranması için polise müracaat etmiştir.

1199 lirayı cebine koyup savuşan Seyfiye gelince: O doğru Galataya gitmiş, ayda 14 liraya bir ev tutarak ve bir senelik ücretini peşin vererek konturat imzalamış, üç kat elbise, iki pardesü almış, evi döşemeğe başlamıştır.

İlk iş olarak halı, perde, koltuk ve ayna takımları, sandalyeler, heykeller, sürahi ve bardaklar, gramafon, sigara tablaları ve daha bunlar gibi bir ev için lâzım olacak eşyanın en mükemmellerini satın aldıktan ve 850 lira harcadıktan sonra arkadaşlarını toplamış, zevke ve eğlenceye dalmıştır. Bu sırada da zabıta memurları izini elde ederek Seyfiyi yakalamışlardır. Seyfi yakalanınca üstünde ancak 250 lira çıkmıştır.

Zabıta evi, eşyaları ve Seyfiyi babasına teslim etmiştir.

Macera Filimlerinde Olduğu Gibi...

Bir Fransız Hapisanesinde Geçen Kanlı Vak'a

Roza muhakeme edilirken

Son posta ile gelen Paris gazeteleri Dijan hapisanesinde cereyan eden heyecanlı bir vak'adan bahsetmektedirler.

Vak'a şudur:

Bir müddetten evvel İtalyan divanı harbi tarafından idama mahkûm edildikten sonra Fransaya kaçmağa muvaffak ilan Roza isminde bir cani Dizon istasyonunda kendisini yakalamak istiyen iki memuru katlettiğinden Fransada da idamha mahkûm edilmiş ve Dizon hapisanesine atılmıştır.

Roza idamından bir kaç gün evvel buhranlı bir gece geçirmiş, sabahın beşinde gardiyandan su istemiştir. Derhal yerindenkalkan gardiyan su destisini almak üzere koridorun öbür tarafına gitmiş, bu sırada cani, elinin ve ayağının zincirli olmasına rağmen kapının ağzına kadar gelerek gardiyanın yaklaşmasını beklemiş ve tam içeriye gireceği sırada üzerine atılmış, elinden aldığı testiyi kafasına vurmağa başlamıştır. Gardiyanla cani arasında kanlı bir mücadele devam ederken diğer gardiyanlar yetişmişlerdir. Bunun üzerine Roza yukarı kata fırlamış ise de burada da kurtulmak imkânını bulamadığından geri dönmüş, bir pencereden yanındaki binanın duvarına atlamak istemiş, fakat muvaffak olamıyarak hapisane bahçesine düşmüş ve derhal ölmüştür.

Tıbbın Mucizeleri

Bir kadının gözleri bir başkasına nakledildi

Fransada anadan doğma kör olan bir delikanlı 24 sene sonra görmeye başladı

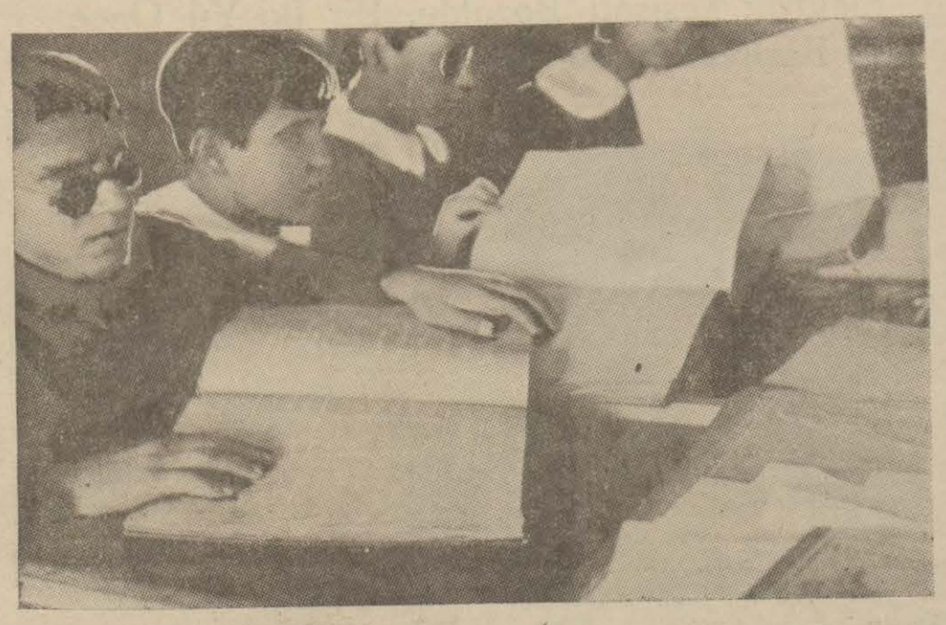

Kör çocuklar

Tababet, muztarip insanların yardımına koşmak için büyük gayretler sarfediyor ve fedakâr mensuplarının gayretile çok hayırlı, âdeta mucize kabilinden neticeler alınıyor. Aşağıda bunun bir kaç misalini okuyacaksınız.

Göz Mübadelesi

Hayatını, yazmak ve okumakla geçiren bir İngiliz kadını beş sene evvel birdenbire gözlerini kaybederek âmâ olu vermiştir. Bugün açık gözlerle Mausa Chausetts eyaletinin Falmouth şehrine giden bu İngiliz kadınının ismi Mis Muirdir. Ve başından geçen macerayı oradaki gazetecilere anlatmıştır.

Kör olduktan sonra doktora giden Mis Muir orada rüyet hassasını tamamile kaybeden başka bir hasta kadınla tanışmıştır. İşte isminin ortaya atılmasını istemiyen bu mütevazı ve hayır sahibi kadının sayesinde Mis Muir gözlerine kavuşmuştur.

Mesele şudur: Gözleri görmiyen kadının hastalığı asıl gözde olmayıp, gözleri dimağa bağlıyan âsâpta olduğu, bunun tedavisi imkânı bulunmadığını anladığı için, bir gün bekleme salonunda otururlarken Mis Muire şu teklifi yapıyor:

— Benim hastalığım gözlerimin âsâbında. Haddi zatında gözlerim sağlamdır, sizin ise sakatlık gözlerinizde, ilim ile meşgul olan bir kadın olduğunuz için, gözlerimin çıkarılarak, sizin gözlerinize takılmasına muvafakat ederim. Doktora soralım, kabil olursa, bu işi yapalım.

Mis Muir hayret ve minnetle ismini bile bilmediği muhatabına teşekkür ediyor ve doktora soruyorlar.

Doktor muvafakat ediyor. Ve kadının sağlam gözlerini çıkararak Mis Muire takıyor. Bu bir nevi aşılama hâdisesinden sonra Mis Muir tekrar eskisi gibi görmiye başlıyor.

Göz Kapakları Kapalı Olan Çocuk

İngilterede Royal Waterloo hastanesine beş yaşında bir çocuk getiriyorlar, gözleri gerçi görüyor amma, göz kapaklarını aşağı yukarı indirip çıkaran âsâp mevcut olmadığı için göz kapakları açılmıyor ve binnetice yavru da etrafını göremiyor.

Tıp mütehassıslarının büyük takdirle bahsettikleri ve dünyada ilk defa yapılan bir ameliyatla çocuğun gözleri kurtuluyor. Göz kapakları kesiliyor ve yerine bacaklarının oynak yerlerinde açılıp kapanma hassasına malik olan âsâptan iki parça çıkarılarak, gözlere takılıyor. Bunların ucu alnın, alt tarafına gelen sinirlerle birleştirilerek, harekete getiriliyor ve yavrucak etrafını görmeğe muvaffak oluyor.

Yirmi Dört Sene Sonra Gözleri Açılan Delikanlı

Fransız gazetecilerinden Jean Loceg anadan doğma âmâ olan 24 yaşında bir gencin bir ameliyattan sonra gözlerinin açılmasına şahit olmuştur. İhtisaslarını şöyle anlatıyor:

Etrafını ve aydınlığı görür görmez fevkalâde sevindi. Sonra hayalinde yarattığı âlemle gördüklerini mukayese etmeğe başlıyarak, kafasında büyüttüğü âlemin hakikat olduğunu görmekten mütevellit bir his duydu ve bunu ifade etti.

Uzak mesafeleri hiç göremiyeceğim zannediyordu. Pencereye götürdüler, gördüğü şeylerin hakikat olduğuna inanamıyor, kendisini, hâlâ rüya âleminde zannederek, «artık görüyor muyum, yoksa kendimi görüyor mu zannediyorum?» diye soruyordu. Halkın gidip gelmesi midesini bulandırıyor, o sürati takip edemiyor, başı dönüyordu.

Ertesi günü doktora götürdüler, yolda yürüyemiyor. Cisimlerin uzaklık ve yakınlığını tayin edemiyerek, ya ileri, ya geri basıyor. Düşmekten korkuyordu. Bu hal hayli devam etti, Nura kavuştuktan bir ay sonra bile yolun ortasında durur ve gözlerini kapıyarak kendine gelmek için büyük bir gayret sarfederdi. Okumak, yazmak için büyük müşkülât çekti, şekiller kafasında kolayca yer edemiyordu.

Muhakemesine biraz teşevvüş ârız oldu, ve bu hal tedricen azalarak iki sene sonra tamamile iyileşti.»

Yeni Neşriyat

İnkılâp dersleri — C. H. P. Sekreteri Recep Pekerin 1934 - 1935 ders yılında Ankara ve İstanbul üniversitelerinde verdiği dersler kitap halinde basılmıştır.

Yenihayat — Bu haftalık mecmuanın 4 üncü sayısı zengin bir münderecatla çıktı. Bu sayıda bir çok güzel resimlerden başka alâkalı yazılar vardır.

Encit — Lâtin şairlerinin en büyüğü olan Virjil'in bu en meşhur eseri Serveti Fünün edebiyatı yazıcılarından H. Nâzım Reşidin kalemile tercüme edilmiş ve Dün Yarın kütüphanesi tarafından zarif bir şekilde basılmıştır.

Kitap ve Kitapçılık — Bu isimde çıkmağa başlıyan küçük mecmuanın 6 ıncı sayısı intişar etmiştir.

İstanbul Magazin — Bu mecmuanın 3 cü sayısı zengin yazılar ve güzel resimlerle çıkmıştır.

Halk bilgisi haberleri — Eminönü Halkevi Dil, Tarih ve Edebiyat şubesi tarafından her ay çıkarılmakta olan (Halk bilgisi haberleri) nin 53 üncü sayısı çıkmıştır.

Hekim Öğütleri — Ortaköy Şifa Yurdu sahip ve başhekimi Dr. Ahmet Asım Onur ve operatörü Dr. İffet Naim Onur, bu isim altında bir kitap çıkarmışlardır.

Eser halk için olup, çok açık bir ifade ile yazılmış ve nefis bir surette basılmıştır. İçinde 114 resim ve bir renkli tablo vardır.

Muhtelif hastalıklarla bir çok sağlık meselelerini izah eden bu kitaptan, sıhhatini korumak istiyen herkes istifade edebilir.

Kocasından Sevgi Istiyen Kadın

«Beş senelik evliyim. Bir müddettir karım benden ayrılmak istiyor. Sebep olarak ta kendisini sevmediğimi gösteriyor. Karım asabî ve heyecanlıdır. Hayatı olduğu gibi görmüyor. Bu yüzden kendisine dert anlatamıyorum. Hep nişanlılıkta olduğu gibi hayatımızın sevgi içinde geçmesini istiyor, ne yapayım?

Cevat

İstediğini veriniz, yani onu sevdiğinizi söyleyiniz. Yalnız karınızın sizden sevgi istemesi samimî midir? Başka bir erkekle alâkası yok mudur? Bir kadının böyle bir mesele için evlilik hayatını feda etmesi kolay anlaşılır bir iş değildir.

★

«Bir kız arkadaşım var. Çok samimî dostuz. İkide bir bize misafirliğe gelir. Son zamanlarda ağabeyimin bu kızla alâkadar olduğunu görüyorum. Arkadaşım farkında mı bilmiyorum. Fakat ağabeyimin bu hareketini beğenmiyorum. Samimî bir dost evi diye bize teklifsiz gelen bir arkadaşımı müşkül vaziyette bırakmak istemiyorum. Ne yapayım?

Şükran

Ağabeyinizle açıkça konuşunuz. Maksadı evlenmekse alâkasının zararı yoktur. Belki bu işe delâlet etmek suretile arkadaşınıza da bir iyilik etmiş olursunuz. Fakat ağabeyiniz evlenmek niyetinde değilse, kendisine sizi müşkül vaziyette bırakmamasını söyleyiniz.

★

Kadıköyde E. Apaydın:

Kızın hastalığı evlendikten sonra geçmez. Böyle hastalıklı bir kızla evlenmek ise doğru olmaz. Siz kıza kardeş gözile baktığınızdan bahsederek işi tatlıya bağlayınız ve evlenmeyiniz.

★

Adapazarında Nihat:

İnsan parasız ve kimsesiz olursa nasıl evlenir. Evlenince evlilik hayatının istilzam ettiği masraflara nasıl göğüs gerebilirsiniz?

★

Ankarada O. C. S. K.:

Ergeç anlaşırsınız. Sevişen kalpler birbirlerini tanımakta güçlük çekmezler.

TEYZE

Her 300 Senenin 30 Senesini Harbederek Geçiren İki Millet

Almanya İle Fransa Arasındaki Münasebetlerin 1000 Yıllık Tarihi

Almanya - Fransa münasebetlerinin bin yıllık tarihi, savaş, kan, sefalet, şüphe ve ihtiras tarihidir. Bu bin yıllık rekabet yüzünden milyonlarca insan can verdi, milyarlarca para heder edildi. Bunların hepsi (Ren) vadisi, daha doğrusu «kan kuyusu» yüzünden yapıldı.

Bu tarihî hikâye, Şarlman ile başlar. Bu kral Almanya ile Fransa topraklarının büyük bir kısmını işgal etmişti. 814 te öldüğü zaman saltanatını oğullarına bıraktı ve bunlar toprakları aralarında paylaştılar. Her biri güya kendi hissesine düşen parçada hüküm sürecek aralarındaki münasebetler kardeşlik hissine dayanacaktı. Bu kardeşlerin birine Almanya, birine Fransa, üçüncüsüne şimalî İtalya, ötekilerine de başka yerler düşmüştü. Fakat bu kardeşler kardeşçe geçinemedikleri için Almanlarla Fransızlar dövüşmeğe başladılar ve o zamandan bu zamana kadar bu dövüşmenin sonu gelmedi.

Zaman geçtikçe Fransızlar bu muharebelere mukaddes bir savaş mahiyeti verdiler. Zaten Alman barbarlarile uğraşmak arzusu Sezarlar devrinden başlar. İmparator Ogüst Lâtinleri barbarlarla dövüşmek üzere göndermişti.

Sonraları Fransızlar kendilerini Sezarların halefleri saydılar. Arada kopan muharebeler hep, aşağı yukarı ayni sahalarda vuku buluyordu.

911 de bir Fransız kralı ülkelerini Rene kadar genişletmişti, fakat 931 de bir Alman kralı ayni yerleri istirdat etmişti.

940 da yine bir Fransız kralı Rene kadar ilerlemiş fakat büyük Otto tarafından püskürtülmüştü.

Bundan sonra da ayni hâdiseler tekerrür etti. Bir Fransız kralı, Alman imparatorunu geri püskürttü. Fakat bir sene sonra Almanlar Fransızları Parisin kapılarına kadar kovaladılar.

Almanlarla Fransızlar Ehlisalip muharebelerine birlikte gittiler. Fakat bu hâdise düşmanlıklarını azaltmadı. On beşinci asırda iki taraf tekrar dövüştü. On altıncı asrın ortalarında Fransızlar Metz, Toul ve Verdunu aldılar, iki millet yinebirbirine girdi.

On altıncı Lüi 1610 da Fransa tahtına oturdu. Ortalıkta sulh ve sükûn vardı. Fakat 1614 ile 1814 arasında Fransızlar hiç olmazsa Reni altı kere aştılar ve su gibi kan akıttılar.

1618 de Fransada dinî muharebeler başladı. Ve bunlardan 30 senelik harp doğdu.

Bu muharebeler Almanyayı yeniden barbarlığa çevirdi. Çünkü aç kalan çiftçiler, yamyam olmuşlardı. Askerler, çeteciliğe başladığı için köylü toprağını alamıyorlardı.

Bismark 1870 te Üçüncü Napolyonla Almanyanın sulh şartlarını konuşuyor. Bismark Fransadan 200 milyon altın tazminat istemişti. (Bismark sağda, Üçüncü Napolyon solda)

Bu muharebeleri uzatan şahsiyetlerden biri kardinal Rişelyo idi. Muharebe 1648 de imza edilen Vestfalya muahedesi ile nihayet buldu. Fakat bu muahede Alman-Fransız düşmanlığını temelleştirildi.

Bu sırada 343 Alman prensliği ve bu prensliklerin bir diyeti vardı. Fransa, Bu diyete adamlarını gönderir, bunlara rüşvet dağıtır ve istedikleri sarayı alırlardı. Bu yüzden Almanya anarşi içinde yaşıyordu. Ve Alman prensleri, birer birer Fransız himayesine giriyor, Fransadan atiyeler ve maaşlar alıyorlardı.

1689 da On dördüncü Lüi, Palatinat ülkesini tahrip etmek istedi ve Fransızlarla Almanlar tekrar dövüştüler. Alman şehirleri yağma edilmiş, Ren mıntakası baştan başa harap olmuştu. On dördünsü Lüi 1715 te öldü. 1740 ta büyük Fredrik Prusya tahtına oturdu ve Prusyalıları asker olarak yetiştirmeğe başladı. Maksadı Prusyanın ruhunu sağlamlamaktı.

Nihayet Fransızlarla Prusyalılar dövüştüler ve Fransızlar müthiş bir mağlubiyete uğradılar. Fransa adeta harita üzerinden silinmiş gibi idi.

Fransızlar büyük Fredrik zamanına kadar Almanları hor görürlerdi. Daha sonra onlardan korkmağa başladılar.

On dokuzuncu asrın başında Napolyon, Almanlara en ağır yükleri yükledi ve 1806 da şimalî Almanya, bir Fransız müstemlekesi oldu.

Mukaddes Roma imparatorluğu (yani Almanya imparatorluğu) inhilâl etmiş, Napolyon Yene de Prusyayı yıkmış, ve Berline girmişti.

Bu sırada Alman çiftçileri açlık yüzünden Fransız askerlerine el uzatıyor, ve Fransızlar bunlara yerdeki çayırları gösteriyorlardı.

Prusya, Fransaya boyun eğmiş ve onun mahkûmu olmuştu.

Napolyonun sukutundan sonra vaziyet değişti. 1814 te Bluher toplarını Mont Martere yerleştirmiş, askerlerini Pariste dolaştırmıştı.

Bu sırada Napolyon Elboya sürülmüş bulunuyordu. Napulyonun geri dönmesi üzerine Bluher onun Vaterluda mağlup edilmesine yardım etti ve bir kere daha Parise girdi.

Almanya büyüdükçe büyüyor, sanayiini inkişaf ettiriyor ve gün geçtikçe daha mütecaviz bir mahiyet alıyordu.

Bismark Almanyayı birleştirmekte idi. Bu çalışmaların neticesi 1870 te görüldü.

Ve Almanlarla Fransızlar bir daha dövüştüler.

Moltke yepyeni bir usul takip etmiş, kuvvetlerini yapmış, düşmana her cenahtan hücum etmiş ve bunları çevirerek mahvetmişti.

Fransızlar gerilediler ve mağlup oldular.

Almanlar Fransızlardan 5.000.000.000 frank tazminat istediler. Bu parayı alıncaya kadar Fransayı işgal altında tutacaklardı. Fransızlar bir kaç ay içinde parayı ödediler.

Bismark, Fransızların parayı tamamladıklarını haber aldığı zaman:

«keşke iki mislini isteseydim» demişti.

Bismark Fransızların bankalardaki mevduatını hesaplamış, fakat evlerinde biriktirdiklerini unutmuştu.

Almanlar böylece Fransadan çekilip gittiler. Neticede birbirlerine karşı adavetleri arttı.

Fransızlar intikam almayı düşünüyor ve köpeklerine Bismark adını takıyorlardı.

1914 de Almanlarla Fransızlar tekrar dövüştüler.

Fransızların başında mareşal Foş bulunuyordu. Foş galip geldi. Foşun gayelerinden biri Ren vadisinde bir müstakil devlet vücuda getirmekti. Muharebe bittikten sonra Foş, Almanyayı üç parçaya ayırmak için bir plân hazırladı. Bunların biri Ren devleti, biri Prusya devleti, biri Tuna devleti idi. Bu plâna taraftar olanlar Şarkî Prusya ile garbî Prusyanın birbirinden ayrı olduğunu, Renin küçük çiftçiler memleketi, şarkî Prusyanın büyük arazi sahipleri memleketi olduğunu anlatıyorlardı. Fransızların Ren havzasını tahliye etmelerile Foşun plânı da öldü.

Şimdiye kadar Almanya ile Fransa arasında vuku bulan muharebeler bunlardır.

Yapılan hesaplar Almanlarla Fransızların her 300 senenin otuz senesini harp ile geçirdiklerini gösteriyor. (Sunday Express).

Almanyada Hava Hücumlarına Karşı Yapılan Hazırlıklar

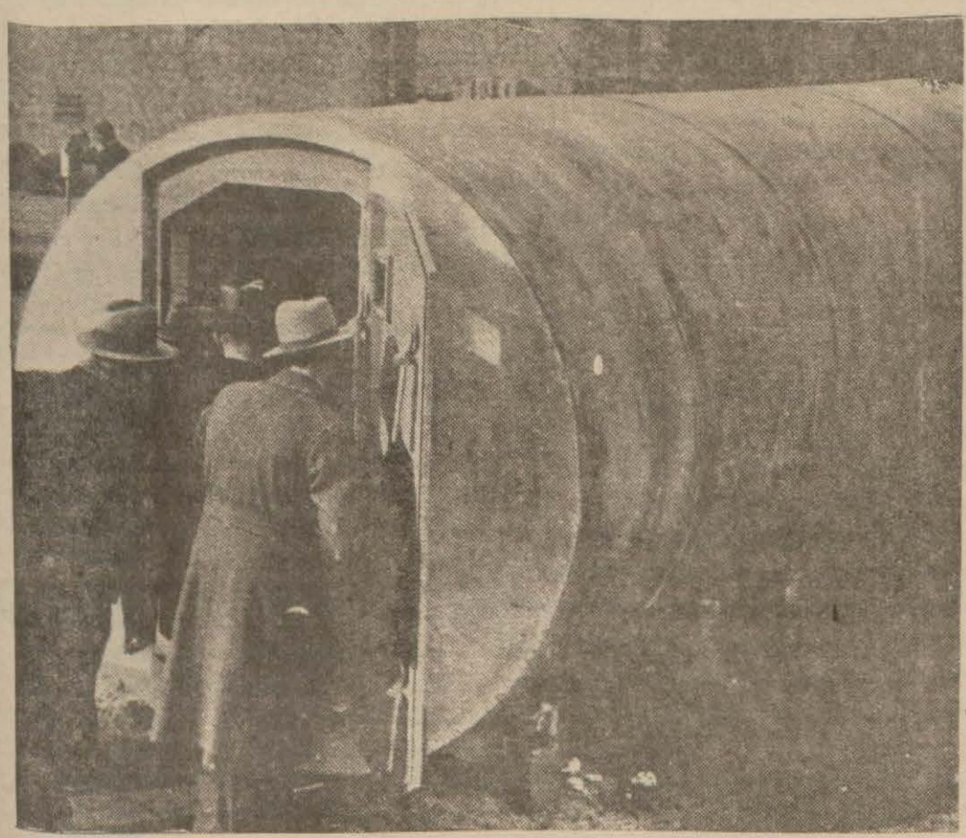

Almanya bir taraftan hava kuvvetlerini büyültürken öbür taraftan halkı hava hücumlarından korumaya da fevkalâde ehemmiyet veriyor. Resmimiz Berlinde toprak üzere vücude getirilen sığınaklardan birini göstermektedir.

Çurçil Ve Şarlo

İngilizlerin Maruf Siyaset Adamı, Büyük Sinema San'atkârı Hakkında Şayanıdikkat Bir Makale Yazdı

İngilterenin en büyük devlet ve siyaset adamlarından biri olan Winston Churchil Şarlo hakkında bir makale yazmıştır bunda diyor ki:

«Londranın Sen Tomas hastanesinde, müzik Hollerin alkışlarına doya doya kanmış bir adam, henüz genç bir adam, yavaş yavaş ölüyordu. Hastanenin bütün ışıkları söndüğü halde, beyaz gömlekli bir hasta bakıcının başını beklediği yatağın ucunda mavi bir ampül yanıyordu.

Sokak kapısının önünde de yağmurun altında kısa pantolonlarının paçalarından yağmur damlaları sızan zavallı bir çocuk babasının akıbetine ağlıyordu. Çocuk babasının hayatından ümidi kalmadığı halde, iyi bir haber alabilmek ümidile çırpınıp duruyordu.

Nihayet can çekişen adam, öldü ve arkasında sefalete mahkûm olan bir kadınla iki çocuk bıraktı.

Fakrü zaruret insanlara iki türlü tesir eder. Ya uyutur ve mahveder, yahut ta uyandırdığı aksülâmelle, yeni muvaffakiyetlerin âmili olur.

Şarloya bu ikincisi tesir yaptı. Şarlo etrafında olan biten şeyleri tetkike koyuldu. Fakrü sefaleti edebî eser haline getiren meşhur İngiliz edibi Dichens de ayni yolu takip etmişti. Bunlar kendi kendilerini yetiştirmiş olmak noktasından birbirlerine benzerler. Şarlo da Dichens te fakir idiler, ikisi de ölmez eserler yarattılar. İkisi de en büyük ıstırapları, gözyaşı ve kahkaha ile karışık olarak cemiyete iade etmesini bildiler.

Bundan dolayı Şarlonun çocukluğunu sefalet içinde geçirmiş olmasına memnun olmak lâzımdır. Eğer o hayatı görmeseydi, bugün bu dehâyı gösteremezdi.

Ben de mevkiimi, çocukluğumun fakrü zaruret içerisinde geçmesine borçluyum. Eğer milyonlar arasında doğsa idim bugün elde etmiş olduğum mevkie gelemezdim.

Yine Şarloya dönelim. Yirmi bir yaşına yeni bastığı sıralarda idi, aktörlüğe merak etti ve «Fred Kerno Comedy Company» tiyatro heyetile Amerikaya gitti. Biz onun kıymetini takdir etmeğe vakit bulamadan, Amerikalılar, ondaki kudreti meydana çıkardılar.

Şarlo o sıralarda Brodwayda oynuyordu. 1913 senesinin sıcak bir temmuz gününde filim sermayedarlarından Kessel, yorgun argın evine giderken, Hammerstein, muzik holünün önüne geldi. İçerden kahkahalar yükseliyordu... Merak etti ve içeriye girdi. «Londra muzik hollerinde bir gece» ismi altında oynanan revüde Şarlo haklı gülmeden kırıp geçiriyordu.

Temsil bittikten sonra Kessel derhal Şarloyu buldu ve gelip kendi filmlerinde oynadığı takdirde kendisine haftada 75 dolar vereceğini vadetti. O tarihe kadar Şarlo böyle bir parayı aklına bile getirmediği halde, arkadaşlarını kırmak istemediği için teklifi reddetti.

Kessel parayı yüz dolara çıkardı. Şarlo yine kabul etmedi. Eve dönen Kessel böyle bir adama şiddetle ihtiyaç duyduğu için ertesi günü yine Şarloyu ziyarete gitti ve bu sefer haftada 150 dolar teklif etti. Şarlo deli olacaktı...

Şarlonun Amerikaya ilk gittiği senelerde alınmış bir resmi

Maamafih yine reddetti. Fakat arkadaşları insaflı kimselerdi. Menfaatinin orada olduğunu kendisine söyliyerek, zorla bu işi kabule icbar ettiler. O da istemiyerek sinemacılığa atıldı...

Şarlo ilk zamanlarda komik rollerden ziyade facialarda rol almak istiyordu. Büyük dramlarda oynamak hevesine düşmüştü. Onun bu arzusunu görenler, kendisile alay ediyorlardı. Onun içinde gizli olan san'at kabiliyetini bilmedikleri için yanlış hükümler veriyorlardı. Şarlo bundan sonra komediye merak sardı. Dünyada hiç bir komedi artisti Şarlonun muvaffakiyet derecesini şimdiye kadar elde edememiştir. Zira o yalnız güldürmüyor, yalnız sinirlere hitap etmiyor, ayni zamanda ruha, kalbe de dokunuyor.

Bir taraftan kahkaha ile güldürürken, derhal arkasından ağlatabiliyor ve bu suretle komedi ile, his, büyük papuçlarla romantizmi birleştirebiliyordu. Ve yine bu sebepten dolayıdır ki, sessiz filimler yerlerini seslilere terkedince, konuşmadan şarkı söylemeden mevkiini muhafaza eden tek artist odur.

Pandömimaya, ve mimiklere sözden fazla kıymet verir. Vücudünün her harekati ile meramını ifade edebilen bir adama sözün pek lüzumu olmasa gerektir. Onun jestleri seyircileri sesten fazla alâkadar etmektedir. Pandömima, herkesin anlıyabileceği tek ve hakikî beynelmilel bir lisandır.

Şarlonun ciddî filimler oynamasını bekliyenlerden biriyim. Napolyon filminde kendisini hasretle görmek istiyorum. Bununla beraber, beşeriyetin gülmeğe iyiyacı olduğunu ve eninde sonunda büyük san'atkârın yine kendi sahasına dönmesi icap ettiğini de her zaman söylerim. Ancak dört senede bir tek film yapmamak şartile.»

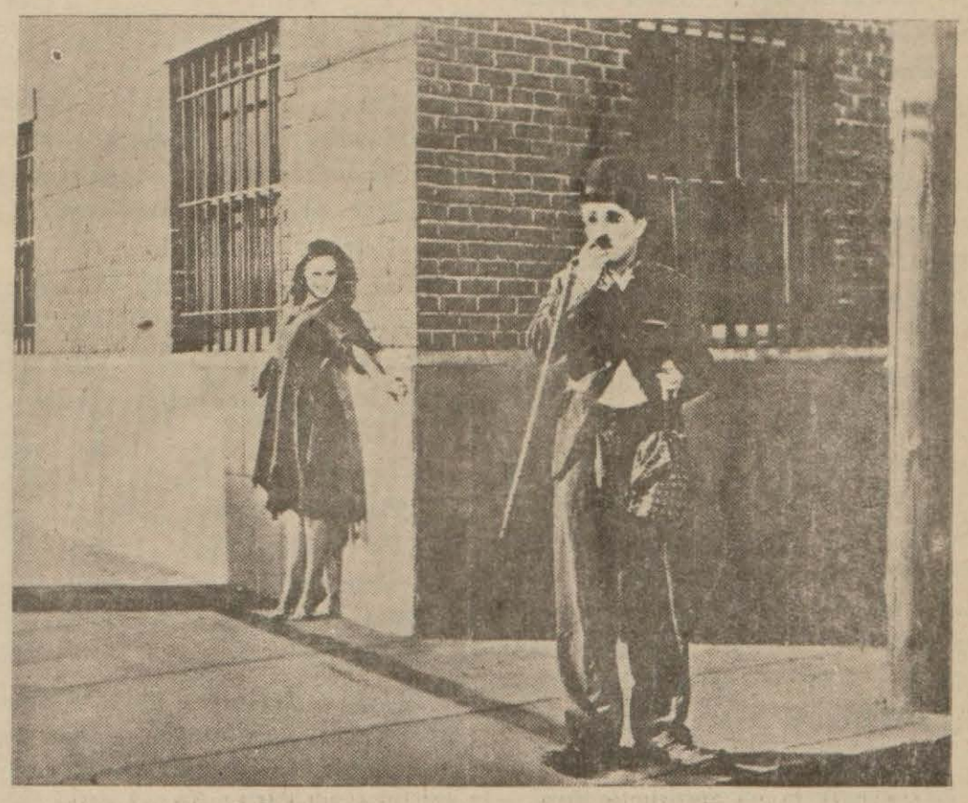

Şarlonun son filminden bir sahne

Akdeniz incisi

— 78 —

Yazan : *Kadircan Kaflı* 20/3/936

Velinin elindeki kılıç kanlı idi; Pulata fena bir haber verdi

Matyanonun gemisi limana üç yüz kulaç kadar yaklaşınca prova toplarından birini ateşledi. Böylelikle kendisinin gelişini haber vermiş oluyordu. Ayni zamanda hızını epeyce kesti.

Pulat reisin gemisinde kumandalar fısıltı ile veriliyordu:

— Kancalar hazır mı?

— Hazır reis!..

— Ramazan, meşaleler?..

— Hazır!..

— Ben söyler söylemez tutuştu - run!..

— Başüstüne!..

— Borda topları!.. Dikkat!... Güverteyi yalatacaksınız!..

— Başüstüne...

Prova toplarına da lâzım gelen emirler verilmişti.

Magosanın liman kulesi üstünde bir alev parladı ve söndü.

Bir top gürledi.

Kale ile Matyano birbirlerini tanımış bulunuyorlardı.

Matyanonun gemisi yavaş yavaş yeniden yola çıktı.

Birinci Top,

Ateş!..

İki gemi arasındaki uzaklık yirmi kulaca indiği sırada Matyanonun gemisinin kıç vardiyası lâtince olarak bağırdı:

— Heeeyyy!... Kır dümeni... Üstümüze bindireceksin! Delirdin mi?..

Kıç kasarada bir kaç kişinin daha telâşla geriye baktıkları, dümencinin de gemiyi sancağa almak için davrandığı görüldü. Fakat ayni zamanda Pulat reis kısık bir sesle ilk kumandanı vermişti:

— Birinci top... Dikkat... Dümene yapıştıracaksın! Ate...şş!...

Bir alev, bir duman ve korkunç bir gümbürtü...

Ancak o zaman düşman gemisi işin kötülüğünü bütün manasile anlamıştı.

— Ne oluyor?

— Delirdi mi bu...

— Allah belâsını versin... Çıldırdı!..

Matyanonun gemisinin dümeni çatırdadı ve tekne sarsıldı.

Venedikli zabitlerle vardiya bu geminin kapkara ve içindekilerin de Türk olduklarını ancak o zaman anlıyabilmişlerdi. Haykırmalar birbirini kovalıyor, geminin güverte - sindeki kalabalık gittikçe artıyor ve karışıyordu.

Pulat artık fısıltıyı filân bırakmıştı. Düpedüz bağırıyordu:

İkinci top, üçüncü top... Hep beraber, ate...şşş!...

Düşman gemisinin kıç kasarası parçalandı. Bir kaç kalas ve tahta parçası bir kaç insanla birlikte ya havaya fırladı, yahut denize yuvarlandı. Şimdi Venedik gemisinde bir panik vardı.

Türkler..

Türkler!..

Düşman gemisile bir hizaya gelmek için bir iki dakika yetmişti. Şimdi Türk gemisinin borda topları da birbirinin ardından ateşe başlamışlardı. Bir direk güverte boyunca yere serildi. Bir çok askerler ve zabitler yelkenlerin altında kalmışlar, oradan çıkmak için çırpınıyorlardı.

— Kancaları at!.. Aborda!..

Türk gemisi Venedik gemisine yaslandı ve leventler yalın kılıç, yahut balta ile, topuz veya mızraklarla güverteye fırladılar:

— Sinyor Matyano... Türkler!.. Bunlar Türklerdir.

Pulat bu adı duyar duymaz Süleymana sordu:

— Matyano hangisi!.. Bu herif ne söylüyor?..

Matyano baş kasaranın önünde kılıcını çekmiş olarak sağa sola haykırıyor, askerlerini düzene sokmak ve Türkleri denize dökmek için uğraşıyordu.

Süleyman gösterdi:

— İşte, orada!..

Pulat en öne geçmişti:

— Oraya... Tutun onu... Öldürmeyin!..

Murat, Veli ve Tekgöz Ali ile bir kaç levent daha çevik davranmışlar, çoktan Matyanonun yanındaki zabit ve askerleri kaçırarak kaptanı sarmışlardı. Kaptan teslim olmuyor, hem kendisine saldıranlara karşı koyuyor, hem de hâlâ askerlerini savaşa kışkırtıyordu.

Söyle,

İnci Nerede?.

Askerlerin çoğu ise denize atlıyorlardı. Sandal indirenler bile vardı.

Matyano neye uğradığını anlıyamamıştı. Daha ilk hamlede başına yediği kılıçla sendeliyerek yere serilmişti. Pulat:

— Onu öldürmeyin!

Diye bağırmak ve bunu duyurmak için geç kalmıştı.

Bununla beraber Matyano ölmemişti. Şakağından kan sızarak doğrulmuş, yeniden kılıcına sarılmak istemişti. Lâkin leventler onu hemen yakalamışlardı.

Pulat arkadaşlarını dört tarafa koşturuyordu:

— Murat, kıç altına... Çabuk... Onu arayın.

— Veli, sen de bu tarafa... Dikkat... Ramazanı da yanına al...

Diye emirler veriyordu.

Bu emirler hemen yapılıyordu.

Kendisi de Matyanonun önüne dikildi. Bir elile onun yakasından tutmuş, diğer elindeki kılıcı da göğsüne dayamıştı:

— Çabuk söyle, İnci nerede?..

Matyano sağ elile haç çıkarıyor, ayni zamanda:

— İnci kim?

Diye soruyordu.

— Tilos adasının önünde vurduğun Türk kalyonundan esirler almıştın. Onların arasında bir kız... Çabuk söyle...

Gardiyanbaşı

Matyano haç çıkarmakta devam ediyor ve büyük bir hızla kuvvetten düşerek balmumu haline geliyordu. Dudakları arasından mırıldandı:

— Esirler, başaltında...

Pulat o tarafa koştu, başaltına inen merdivenin önüne Veli ile karşılaştı. Velinin elindeki kılıç kan içinde idi. Telâşla haber verdi:

— İnci yok...

— Ne olmuş?

— Pavlo götürmüş.

— Pavlo kimdir?

— Geminin papazı ve doktoru... Bir ihtiyar imiş. Biz ateşe başlar başlamaz İnciyi almış.

Velinin arkasından gelen Ramazan iriyarı bir adamı ensesinden tutarak itiyor, çabuk yürütmek için kafasına yumrukla vuruyordu.

(Arkası var)

"Venizelosu yakından tanırım!,,

Giritli sergerde Yunanistanı Balkan harbine, umumî harbe nasıl sokmuş, nihayet Izmir macerasına nasıl sürüklemişti?

Yazan : Galip Kemali

— 2 —

Babıâlinin de Girit meselesi için bir harp açmak tasavvurunda olmayıp bilâkis hukuku hükümranisini halel - den siyanet etmek maksadiyle devletlerin, «adilâne ve bitarafane» tavassutunu aramakta olduğuna Atinadaki İngiliz, Fransız, Rus, Alman ve İtalyan sefirlerini ikna edebildiğinden, İngiliz ve Fransız sefirlerinin yardımiyle bu tehlikeli vaziyetten kurtulmanın bir çaresi bulunmuş idi.

İşte o pek nazik zamanlarda Venizelos, bir taraftan bizimle münasebatını düzeltmeğe yanaşarak, Girit meselesinin halli için bir «formüle» bulunmasını kolaylaştırmış, öte taraftan da, Bulgarların hazırlamağa çalıştıkları Balkan ittihadına girmek kapılarını kapamamağa uğraşmakta bulunmuş idi.

Venizelos 1911 den 1912 Haziranına kadar bizim ile uyuşmak siyasetini takip etti. Bana verdiği sözünü tutarak 1911 Temmuzundan sonra hudut vekayiine, çetelerin topraklarımıza girmesine mâni oldu. 1912 başındaki intihabatta Yunan meclisi meb'usanına, Giritten intihap edilen meb'usların girmesine «böyle bir vaziyet iki devlet arasında sebebi harp olacağı» hakkındaki tebliğime kıymet vererek mâni oldu.

Gizlice bir Yunan vapuruna binip Hanyadan hareket eden Girit meb'uslarını, bir torpido gönderip yoldan gerisin geri çevirtti. Ve ben Atinadan ayrılıncaya kadar Balkan ittihadına girmedi. Çünkü hareketimden evvel Romanya sefiri Mösyö Florescunun verdiği veda ziyafetinde kendisiyle bir saat bir köşede görüşerek düveli hâmiye sefirlerinin buldukları «formüle» ü kabul edebileceğimiz bir şekilde tadile yanaşarak bana: «Pekâlâ! istediğiniz şekil dahilinde Babıâli ile müzakereye hazırım. İstanbula gidiyorsunuz. Hükûmetinize arzediniz, hemen konuşmağa başlıyalım!» demiş idi.

Yazık ki, Babıâli bu esas üzerine bilmediğim ve içyüzünü bir türlü öğrenemediğim herhangi sebep ile müzakereye yanaşmamış olacak ki, tayin olunduğum Berlin sefareti müsteşarı bulunduğum sırada kendisinden işte şu mektubu aldım:

Venizelosun karısile beraber çekilen son resimlerinden biri

Vekiller Heyeti
Başkanlığı

1912 27 Ağustos / 9 Eylül Atina

Azizim Galip Bey,

Sevimli mektubunuza cevap vermekte bu kadar geciktiğimden dolayı özür dilerim. Her gün içinde boğulmakta olduğum yığınla işi düşünerek hakkımda müsamahakâr davranacağınızı ümit ederim.

Sade iki komşu memleketlerimiz arasındaki münasebetlerin ıslâhına pek büyük muvafakiyetle ve candan çalışmış olduğunuz için değil, fakat halefinizin, en eyi niyetlerle mütehalli olsa dahi, sizin başladığınız feyizli eseri devam ettirememiş olmasından pek ziyade korktuğum için, buradan ayrılmanıza ne derecelerde esef ettiğimizi ifadeden acizim.

Aradaki suitefehhümlerin önüne geçmek için siz artık burada değilseniz de, çok şükür ki İstanbulda, eyi münasebetlerin idamesine ayni duygularla çalışan Mösyö Griparis var.

Aralıkta, Türkiyede çok mühim değişiklikler olmuştur. Temenni ederim ki yeni kabine, devletin bütün etnik anasırını yakınlaştıracak ve birleştirecek bir siyasa takip etsin. Muhtelif milliyetlerin hukukuna riayet etmekle ancak temini mümkün olan teskini ezhan olmadıkça, kat'iyetle salâha ulaştıracak ve şarkın istiklâlini müemmen kılacak bir rejim kurmak çok güç olaçaktır.

Sevimli mektubunuz elime değmezden önce, Yunan hükûmeti, kralın bir iradesiyle size Sovör nişanının büyük komandör rütbesini tevcih etmiş bulunuyordu.

Bu, arsıulusal nezaket icabı basit bir cemile değil, ayni zamanda her iki memleketin münasebetlerini ıslâh hususunda sepkeden hizmetlerinizin resmen tasdiki demektir.

En vefakâr duygularıma itimad buyurmanızı rica ederim, azizim Galip bey. E. K. Venizelos

Atine sefaretine, merhum Vaşington sefirimiz Ahmet Muhtar Bey tayin olunmuştu. O zat nedense benim tuttuğum yolu tutmamış veya tutamamış, nihayet yalnız kalmak korkusuyla Venizelos 29 mayıs 912 de Bulgarlarla ittifakı siyasîyi ve 22 eylül 912-de yani bana yazdığı o çok mühim mektuptan 12 gün sonra da askerî itilâfı imzalamıştır. Ehemmiyeti fevkalâdesine mebni o mektubun bir suretini Sefir Osman Nizami paşa hemen bir raporla hariciye nazırı Gabriyel Noradonkiyan efendiye göndermiş ve sonradan aldığımız malûmata nazaran sadrazam Kâmil paşanın muvafakatile Yunanistan ile müzakereye girişilmişse de, iş işten geçmiş ve nihayet bütün felâketlerimizin başlangıcı olan Balkan harbi olanca dehşetiyle başımıza patlamıştır.

28 Şubat 913 te ikinci Balkan harbinin hazırlanmakta olduğunu hissettirilmeden Berlinden, sadrazam ve hariciye nazırı Said Halim paşaya mahrem bir mektup yazarak «Yunanistan ile Bulgarlar aleyhine bir ittifak akti müzakeresine girişmek üzere Atinaye gönderilmekliğimiz» teklif etmiştim.

Allah rahmet eylesin! Paşa iki ay sonra bir daha tekid ettiğim bu teklifimi ancak 17 haziran 913 de kabul ederek beni alelâcele ve gizlice Atinaya göndermişse de, Pireye çıktığım gün top patlamış ve Bulgarlar dayak yemeğe başlamış olduğundan, Adaları almak suretiyle yapacağımız yardım müzakeratı yazık ki akim kalmıştı.

Bulgarlar tamamen mağlûp olduktan sonra toplanan ilk mecliste muhalifler Venizelosa hücum ederek «sen ezelî düşmanımız olan Bulgarlarla ittifak ederek Bulgaristanın büyümesi için bu kadar Yunan kanı dökülmesine sebep oldun! Ayni Bulgaristan şükran hakkı olarak işte şimdi silâhını bize çevirdi! Ya mağlûp olsaydık halimiz nice olacaktı?» diye hücum ettiler. Venizelos ta cevaben: «Evet hakkınız var. Büyük bir tehlike geçirdik. Fakat unutmayınız ki, ben evvelâ Girid meselesi için babıâli ile uyuşmağa çalıştım. Fakat Babıâli yanaşmadı. Bulgar ve Sırplılarla ittifak ederek Türkler üzerine saldırmağa mecbur kaldım!» dediydi.

Venizelosun kiyasete ve ahvale uygunluğuna delil olarak şunu söylemeden geçemiyeceğim. Yunan millî meclisinde geçen bu münakaşa tabiî ajanslar vasıtasiyle İstanbula da aksetmişti. Ne bilirsiniz? Bizim gazeteler hükûmeti Osmaniyeye Girid meselesinin halli için Yunanistan tarafından hiç bir teklif vaki olmamıştır diye yazmazlar mı? Bunu gören Venizelos bana: «Söyleyin azizim Kemal Bey! O müzakerata biz sizinle girişmemiş miydik? Şimdi ben de ajans Daten vasıtasiyle, canım o müzakereleri hattâ el'an Atinada bulunan Galip Kemali beyle yapmıştık diye resmî bir tekzip yapayım mı? Bu küçüklüğü göstermiyeceğim. Çünkü bugün sizinle dost olmak menafiimiz iktizasındandır.» demişti.

(Arkası var)

Bir Doktorun Günlük Notlarından

Cuma (*)

Içki Ne Zaman Asaba Ve Dimağa Zarar Verebilir?

Alkolün faydalarını öğrenirken zararlarını da düşünen bir hastam bana soruyordu:

— Ne kadar zaman ve ne miktar içmelidir?

Her şeyde ifratın zarar olduğunu düşünelim. İçki lüzumlu olduğu zamanlarda deva yerine geçen bir gıdadır. Mütemadiyen et, mütemadiyen tatlı yediğimiz ve durmadan kilolarca su içtiğimiz zaman bile midemiz ve barsaklarımız bu şikemperverliğe tahammül edemez ve hastalanırız. Alkol de böyledir. Alkol haddi zatında (antiseptik) tir. Mikropları öldürür. Faydasını düşündüğümüz de bu noktalardır.

Daima (enerji), sağlamlık almak ve bunu muhafaza etmek istiyorsak içeceğimiz rakı, şarap, bira ve şampanyayı keyif yerine değil, fakat yemeklerde veya hastalığımızda gıda arasında ve günde azami 100 gram alkol miktarını geçmiyecek şekilde içmeliyiz. Her on beş günde bir hafta fasıla vermeli, senede (3) ay fasıla ile içilen içkiden sinir ve dimağ o kadar kolay müteessir olmaz. Bazı bünyeler de içkiye tahammül edemezler, onlara da içmemelerini tavsiye ederim.

(*) Bu notları kesip saklayınız, yahut bir albüme yapıştırıp kolleksiyon yapınız. Sıkıntı zamanınızda bu notlar bir doktor gibi imdadınıza yetişebilir.

Konferanslar

Kadıköy Halkevinde Konferans

Kadıköy Halkevinden: Bu akşam saat 21 de Evimiz salonunda Dr. A. Süheyl Ünver tarafından «Eski ve yeni hekimlik ve hıfzıssıhha» adlı bir konferans verilecektir.

Konferansa herkes gelebilir.

Toplantılar, Davetler

Karadenizlilerin Toplantısı

Karadeniz Talebe Birliğinden: Karadeniz Talebe Birliğinin son toplantısı pazar günü saat ikide İstanbul Halkevi civarındaki İnkılâp lisesinde yapılacaktır. Arkadaşların gelmeleri rica olunur.

İstanbul Müddeiumumiliğinden:

Kütahyada avukatlık yapmakta iken İstanbula gelen ve Hopa hâkimliğine tayin edilen Mehmet Şevketin hemen memuriyetimize müracaat etmesi.

20/3/936 Son Postanın Tefrikası: 14

Bir takım hainler, millî hareketleri Sait Mollaya günü gününe haber veriyorlardı

Cemiyetin müessisleri, bu acı darbe altında sersemlemişlerdi. Fakat karşılarına dikilen kuvvetin, mücadeleye imkân ihtimali olmıyan bir (şer âleti) olduğunu görünce sükûtu ihtiyar eylemişlerdi.

İşte o zaman, Ferit Paşa hükûmeti kararını değiştirmişti. Tıpkı, mobileli bir dükkân, bir gazino, bir bina icarı devredilir gibi, İngiliz muhipleri cemiyeti de - feshedilmesinden sarfı nazar olunarak - en kısa bir yolla Sait Mollaya devrü teslim edilmişti.

Bu da, (papaz Fru - ve Sait Molla oyunu) nun ikinci perdesi idi.

Şimdi, sıra üçüncü perdeye gelmişti. Artık cemiyetin başına geçen Sait Molla tarafından evvelâ, cemiyetin (modernize) edilmesine karar verilmişti.

Cemiyetin asıl merkezi, İstanbulda Cağaloğlunda Poğaçacı fırınının üstündeki - Sait Mollanın ikametgâhı olan - bina olduğu halde, Beyoğlunda da bir merkez açılması istenilmişti. Taksim civarında gizli ve kibar bir umumhane olmak üzere tanına bina derhal tahliye ettirilmiv; cemiyet azasından (Enver) isminde bir adama 150 lira bedelle kiralattırılarak burası (asrî bir cemiyet merkezi - siyasî klüp) haline getirilmişti.

(Bu asrî ve siyasî cemiyet klübü) ne, tabiîdir ki asrî vesait te gerekti. Buna binaen, binanın bir kaç salonu; cemiyet azalarile, (İngiliz muhibbi) olan (zevatı muhtereme) nin hoş vakit geçirebilmeleri için (oyun salonu) haline ifrağ edilmişti.

Klüp azaları, akşamdan akşama bu salonlardaki masaların etraflarında kareler teşkil ederek birbirlerine külâh oynuyorlardı. Haftada iki defa da (içtimaı umumî) namı altında büyük parti oyunlara girişiyorlardı.

Artık Refi Cevatlar, pehlivan Kadrileler, kumarbaz Onnikler, dalavereci Vasiller; hülâsa, Galata ve Beyoğlunun bütün namlı oyuncuları, (işbu; İngiliz muhipler cemiyeti klübü) nün (daimî azaları) sırasına geçmişlerdi.

Nihayet bir gece, bu siyasî klüpten acı acı:

— İmdat... Polis... Can kurtaran yok mu?...

Feryatları yükselmişti. Polis yetişinciye kadar da meşhur kumarbazlardan Emin isminde bir (İngiliz muhibbi), kanlar içinde yere serilmişti.

Bu vak'a, polis idaresini fevkalâde sinirlendirmişti. Hattâ, papaz Fru ile istihbarat servisi bile, bu rezaleti takbih etmekten kendilerini menedememişlerdi. Sait Mollanın mevkii, biraz sarsılmıştı. Fakat, hayatın bütün zevk ve lezzetini, (en hicabâver şeyler) de hisseden Sait Molla, derhal papaz Frunun karşısına atılmış:

— Niçin böyle düşünüyorsunuz üstat!.. Casusluk ettireceğim adamları, camilerde, kiliselerde mi arayım?.. Bana lâzımı olan adamlar, ancak bu zümre içinde bulunur. Gayemize vâsıl olabilmek için böyle hâdiseleri gayet tabii görmeli, ve dedikodulara ehemmiyet vermemeli.

Diye bağırmıştı.

Papaz Fru; bu kuvvetli mantık karşısında, susmıya mecbur olmuştu.

Lâkin, cidden takdire şayan - medenî bir cür'et göstermiş; Sait Mollanın - ve dolayısile, sadrâzam damat Ferit Paşa ile padişahın - himayesinde bulunan bu klübü resmen kapatacak kadar vazifeperverlik göstermişti.

Bu hâdiseyi saklamak mümkün olamamıştı. Buna binaen artık aklı başında olanlar, İngiliz muhipleri cemiyetinden ayrılmıya başlamışlardı. Fakat buna mukabil, Sait Molla; Cağaloğlundaki merkezin kapılarını ardına kadar açmıştı. İstanbulun en pespaye güruhundan bir çokları - türlü türlü menfaatler ümidi ile - buraya kaydoluyor; kapısının üstünde (İngiliz muhipler cemiyeti) yazılı olan bu bina; zabıta sicillerinde kayıtlı olan bir takım adamlarla dolup boşalıyordu.

Sait Molla, bunların arasında işe yarıyabilecek olanları birer birer ayırıyor; bunlarla teşkilâtını kuvvetlendiriyordu.

Ne kadar gariptir ki; bu güruh insanların teşkil ettiği bu cemiyetin arasına damat Ferit Paşa, dahiliye nazırı Âdil Bey, Ali Kemal Bey, Mehmet Ali Bey gibi o günkü hükûmetin en yüksek erkânı da karışıyordu. Bunlar, cemiyetin fahrî riyasetinde ve dira heyeti azalıklarında bulunuyorlar; ekseriya müzakerelere de iştirak ediyorlardı.

Cemiyet iki cephe gösteriyordu. Resmî cephe; gûya İngiliz dostluğunu bütün millete teşmil etmek istiyordu. Halbuki hususî cephe, casusları ve katilleri ile Türk milletinin bütün varlığına kastediyordu.

Bu ikinci cephe de iki kısma ayrılıyordu. Birincisi, Anadoluda yer yer isyan çıkarmak ve millî teşkilâta dayanılmaz bir darbe vurmak için hazırlananlar... Diğerleri de, (Casus) lar...

Birinci kısım; mevzuumuzdan hariç olduğu için, bunlara yalnız lânet okuyarak fazla bahse lüzum görmüyoruz.

İkinci kısma gelince; bunlar hakkında topladığımız malûmatı arza başlıyoruz.

★

Elimizde bulunan resmî ve hususî vesikalara nazaran 336 senesi temmuz ayının sonlarına doğru, - istihbarat servisinin en sefil bir âleti olan - Sait Mollanın, - ayni servis hesabına - kullandığı casuslar şunlardan ibaret bulunuyordu:

Sarı Nuri — Şahsı hakkında izahat vermiştik.

Karabet Ekmekçiyan — Keza.

Vahram Balıkçıyan — Keza.

Saatçi Babikyan — Bu adam istibdat devrinde saatçilik ettikten sonra, meşrutiyeti müteakip Hıncakyan klübüne girmiş ve muhtelif gazetelerde muhbirlik, idare kâtipliği gibi işlerle iştigal etmişti. Meşhur kumarbazlardandı. Eline avucuna geçeni derhal kumara yatırır ve para hatırı için en süflî işlere girişmekten kaçınmazdı.

Rüştü Efendi — İdarei mahsusanın Karadeniz sahillerine işliyen vapurların birinde makinist idi. Uğradığı iskelelerde Sait Mollanın ajanlarile temasta bulunur; İstanbuldan aldığı mektupları ve şifahî talimatı bunlara verirdi. Bu mektuplar ve yahut şifahî talimat, muhtelif vasıtalarla İç Anadoluya yayılır ve böylece fikirler bulandırılırdı. Ayni zamanda, gene bu ajanlar vasıtasile Kuvayi Milliyenin ve millî hükûmetin (idarî - siyasî - askerî) işlerine ait malûmat toplanır; bunlar; ya, rapor halinde ve yahut şifahî surette Rüştü Efendiye verilirdi. Rüştü Efendi, her seferden avdetinde bunları bir rapor halinde Sait Mollaya takdim eder; bunun mukabilinde on beş İngiliz lirası alırdı.

Gemlikli Talât Efendi — Cüretkâr casuslardandı. Zonguldak ve havalisindeki millî kuvvetler hakkında malûmat almak için Sait Molla tarafından gönderilmişti. Fakat, Boluda yakayı ele vermiş; Kastamonu İstiklâl mahkemesine gönderilmişti.

Fakat; mahkemeden çıktıktan sonra, muhafazasına memur olan nöbetçi neferini aldatmış ve kaçmıştı. İstanbula avdetinden sonra menfur mesleğine tekrar devam etmiştir.

Zeki - Osman - Ratip - Bunların üçü de İttihatçılar zamanında ordudan tardedilmiş birer yüzbaşı idi. Üçü de, İstanbulda (Kuvayi Milliye mensupları) aleyhinde casusluk ederlerdi. Ratip, bir aralık Samsuna kadar gelerek dışarı çıkmak istemiş ise de sıkı tarassudat karşısında bu fikrini tatbika muvaffak olamamıştı.

Naim kaptan — Bu da Karadeniz sahillerine işliyen küçük bir vapurun süvarisi idi. Bu da uğradığı iskelelerde millî teşkilât ve saire hakkında malûmat toplar, İstanbula avdetinde Sait Mollaya rapor verirdi.

Kâzım ve Mesrur kardeşler — Bu iki kardeş, casusluğu sanat ittibaz etmişlerdi. Aslen Bandırmanın Edincik nahiyesinin Hasan köy ismindeki karyesinden idiler. Aralarında, şöyle bir, iş taksimi yapmışlardı.

Mesrur, İneboluya gelmiş, bir kaç beygir satın alarak gûya Ankara ile İnebolu arasında katırcılık yapmıya başlamıştı. Sık sık Ankaraya gidip geliyor. Tüccar eşyası ve adam götürüp getiriyordu. Fakat her gidip gelişinde de Kuvayi Milliye hakkında malûmat topluyordu.

Kâzım, on beş günde bir İneboluya geliyor, kardeşini görüyor. Toplanan malûmatı alarak İstanbula avdet ediyor. Öğrendiklerini haber veriyordu. Bu iki kardeş, bir Arnavudun (1) hesabına çalışıyordu. Bu Arnavut, 336 senesi teşrinisani ayı içinde Samsuna çıkarken tutuldu. İsticvap edildi. Casusluğunu itiraf etti. Arkadaşlarını da haber verdi. Çerkes Mesrur yakalandı. Cürmünü söylemiye mecbur kaldı. Fakat onun yakalandığını haber alan kardeşi, bir daha Anadolu toprağına ayak basmadı.

(Arkası var)

(1) Maalesef, bu Arnavudun ismini öğrenmek mümkün olamadı.

Bir Tavzih

İstanbul Sıhhat İşleri direktörlüğünden:

Gazetenizde (İster İnan, İster İnanma) başlığı altında Selimiyede Cami sokağında bir numaralı evde oturan Ayşenin Haseki hastanesinde işi görülmediğinden şikâyet edilmiş. Ayşe 2 birinci kânun 935 te hastaneye validesinin vefat kaydı için müracaat etmiş, 315-317 seneleri kayıtları tetkik olunarak ölünün kaydı çıkarılmış, 10 mart 936 da yeniden müracaat etmiş ve ikinci defa gene kayıt çıkarılmış ve bir kaç gün sonra gene müracaatla ölen anasının, babasının adı Hüseyin olmayıp Hasan olduğundan bahisle tashihini istemiş, hastanın ilk getirdiği ilmühaberinde Hüseyin kızı yazılı olmasile bütün hastane kuyudatında Hüseyin kayıtlı olduğundan kendi ifadesile isim değiştirmek kabil olamıyacağı söylenmesi üzerine ben de sizi şikâyet ederim diyerek hastaneden ayrıldığı bittahkik anlaşılmış ve hastanece de ifadei şahsiye ile isim değiştirmek imkânı olamıyacağı tabii bulunmuş olmakla bu suretle tavzihini rica ederim.

SERVOİN
ADEMİ İKTİDAR
ve BELGEVŞEKLİGİNE en tesirli bir ilaçtır kutusu 150 kuruş Sirkeci Merkez Eczanesi, Ali Rıza

İstanbul asliye 4 üncü Hukuk mahkemesinden:

Behçet vekili avukat Sıtkı Arbat tarafından dava olunan evvelce Taksimde Firuzağada Oliva sokağında Etem Eker apartımanında oturan Mari aleyhine açılan 934/1165 numaralı alacak davasının muhakemesinde ilânen tebligata rağmen gelmiyen dava olunan hakkında gıyaben muhakemenin yapılmasına karar verilerek mübrez noter senedinden suretinden bahisle dava olunana muamelei gıyap kararının tebliğine ve kendisine bir ay mühlet verilmesine ve muhakemenin 20/4/936 pazartesi saat 14 de bırakılmasına karar verildiğinden dava olunan ilân gününden itibaren bir ay içinde gelmediği ve itiraz etmediği veya vekil göndermediği takdirde vakıaları kabul etmiş addolunarak gıyagında hüküm verileceği ve bu husustaki gıyap kararının mahkeme duvarına asıldığı ilân olunur. (590)

Dr. İHSAN SAMI
BAKTERİYOLOJİ
LABORATUARI
Umumî kan tahlilâtı, frengi noktai nazarından (Vasserman ve Kahn teamülleri) kan küreyvatı sayılması. Tifo ve ısıtma hastalıkları teşhisi, idrar, balgam, cerahat, kazurat ve su tahlilâtı, ültra mikroskopi, hususî aşılar istihzarı. Kanda üre, şeker, Klorür, Kollesterin miktarlarının tayini. Divanyolu No. 113 Tel: 20981.

Dr. A. KATIEL
(A. KUTIEL)
Karaköy Topçular caddesi No. 33

HİKÂYE

Çeviren: İsmet Hulûsi

DELİMİYDİ?

Bir deli doktoru anlattı:

— Kaç sene oldu şimdi hatırlamıyorum, ben o zaman akıl hastalıkları hastanesinin müdürü idim. Bir gün hastanedeki odamda oturuyordum. Kapı vuruldu. İçeri giren hizmetçi kız bir bayanın benimle görüşmek istediğini söyledi.

— Buyursun.

Dedim. Bir kaç dakika sonra kadın odamda idi.

Zaman geçti. Bir çok simalar aklımdan tamamiyle silindi. Fakat bu kadının hayalini bir türlü unutamadım. Uzun uzun tarife lüzum görmüyorum. Sadece, güzel bir kadın diyeyim.

Yer gösterdim oturdu.

— Bir emriniz mi var?

Birdenbire cevap vermedi. Yüzüme bakan gözleri buğulanmış gibiydi. Belli ki, bana gelmeden evvel ağlamıştı. Ve yine ağlayacaktı. Kendi kendime:

— İhtimal, dedi, hastalardan birinin karısıdır.

Tekrar ettim:

— Sizi dinliyorum.

— Doktor...

Kelimenin arkasını getiremedi. Hıçkırarak ağlamağa başladı. Heyecanının geçmesini bekledim. Biraz sükûnet bulur gibi olunca söze başladım.

— Üzüntülüsünüz, bunu anlıyorum. Herhalde bana gelmenize bir sebep var. Söyleyiniz her derde bir çare bulunur.

— Söyliyeceğim, daha doğrusu soracağım; siz memleketin en eyi, en çok bilen doktorusunuz. Benim öğrenmek istediğim şeyi de bileceksiniz. Derler ki: Deliler arasında uzun zaman yaşayan insanlar her gün delilerle beraber bulundukları için sonunda deli olurlarmış. Bu doğru mu?

Sual bana soruluyordu. Başka bir vaziyette başka birisi sormuş olsaydı. Çirkin bir şaka yapmak istedi, sanırdım. Amma belli ki samimî idi. Ve böyle bir şaka yapmıyordu.

— Olabilir, dedim, belki bir iki istisna çıkar. Fakat bunu umuma hattâ ekseriyete teşmil edemeyiz.

Kadın yeniden ağlamaya başladı:

— Doktor size güvenmek istiyorum. Sizden, her şeyi sizden bekliyorum. Yalvarıyorum size..

— Emredin yapılacak şeyi yapayım!

— Ben, dedi, doktor... S. nin karısıyım.

Doktoru tanırdım. Eski bir asabiyeci idi. Hakkında deli diye rapor vermişlerdi. Bir senedir hastanede idi.

Kadın sözünü bitirmemişti:

— Kocam deli değildi. Ben fazla aptal, daha doğrusu fazla ahlâksızdım. Bir genci seviyordum. Bu gencin güzelliğinden başka hiç bir kıymeti yoktu. Ben onu güzelliği için sevmiştim. Onu daima görmek, daima onunla beraber olmak istiyordum.

Kocam biraz kıskançtı. Evden uzun zaman ayrılamazdım. Kocamı bırakıp sevdiğim gençle yaşamak ta beni değil amma sevgilimi korkutuyordu.

— Kocan beni öldürürse.

Kocam belki öldürmezdi. Fakat ya öldürürse.

Kocam delileri hastaneye kapattırırdı. Benim de aklıma, kocamı deli diye hastaneye kapattırmak geldi. Güç iş mi? Hiç te güç olmadı. Bana sokulmak isteyen iki budala doktora bu işi yaptırdım. Akıllı kocam bir deli gibi hastaneye kapatıldı. Artık rahattım.

Bir müddet sevdiğim gençle birlikte yaşadım. Bu yaşama uzun sürmedi. Günün birinde bir balet artistine âşık oldu. Benden ayrıldı. İşte o vakit yaptığım hatayı anladım.

Cinayetimin azabını çekmeğe başladım. Nihayet karar verdim. Kocamı hastaneden çıkartacak ona her şeyi anlatacak, ayaklarına kapanıp af dileyecektim. Müracaat ettim:

— Kocamı veriniz, ben evde kendisine bakarım! dedim. İtiraz ettiler, delidir, tehlikelidir, veremeyiz. Biliyorum deli değil; herkesten akıllı. Siz doktor, size hakikatı söyledim. Her şeyi öğrendiniz kocamı bana veriniz.

Fazla düşünmedim. Uzun teşrifatlara mahal bırakmadan kocasını hastaneden çıkarttım. Fakat hastaneden çıktığı günün akşamı kadını öldürdü:

Dinleyenlerden biri sordu:

— Deliydi demek?

Deli doktoru cevap verdi:

— Bilinmez ki!

Istanbul 4 üncü İcra Memurluğundan:

Emniyet Sandığına

5000 lira mukabilinde birinci derecede ipotekli olup paraya çevrilmesine karar verilen ve tamamına 13060 lira kıymet takdir edilen Kadıköyünbe Tuğlacıbaşı mahallesinde Kâhya sokağında eski 1, 3 yeni 37, 37 numaralarla murakkam 11990 m² arazisi ve bahçesinde dolaplı bostan kuyusu ve kâgir su deposu, beygirle müteharrik tulumba ve çimento havuz ve yemişli, yemişsiz her nevi ağaç ve yetişmiş çam ağaçlarını ve mecmuu 129 m² sahasında müştemilâtından olup mutbağı havi olan 2 kat köşk ve çamaşırlık ve ahırı havi 169 m² arsa üzerine mebni içinde hamamı da bulunan ve zemin ve çatı katile beraber 5 kat olan köşkün tamamı açık arttırmaya vazedilmiştir.

Arttırma peşindir. Arttırmaya iştirâk edecek müşterilerin kıymeti muhammenenin % 7,5 nisbetinde pey akçesi veya millî bir bankanın teminat mektubunu hâmil olmaları icap eder. Müterakim vergi, tanzifat, tenviriye ve vakıf borçları ve 20 senelik vakıf icaresi tavizi borçluya aittir. Arttırma şartnamesi 8/4/936 tarihine müsadif Çarşamba günü dairede mahalli mahsusuna talik edilecektir. Birinci arttırması 27/4/936 tarihine müsadif Pazartesi günü dairemizde saat 14 ten 16 ya kadar icra edilecek, birinci arttırmada bedel, kıymeti muhammenenin % 75 ini bulduğu takdirde üstte bırakılır. Aksi takdirde son arttırmanın taahhüdü baki kalmak üzere arttırma on beş gün daha temdit edilerek 12/5/936 tarihine müsadif Salı günü saat 14 ten 16 ya kadar Dairede yapılacak ikinci arttırma neticesinde en çok arttıranın üstünde bırakılacaktır. 2004 numaralı İcra ve İflâs kanununun 126 ıncı maddesine tevfikan hakları tapu sicillerile sabit olmıyan ipotekli alacaklarla diğer alâkadaranın ve irtifak hakkı sahiplerinin bu haklarını ve hususile faiz ve masrafe dair olan iddialarını ilân tarihinden itibaren 20 gün zarfında evrakı müsbiteleri ile birlikte Dairemize bildirmeleri lâzımdır. Aksi takdirde hakları tapu sicillerile sabit olmıyanlar satış bedelinin paylaşmasından hariç kalırlar. Müterakim vergi, tenviriye ve tanzifiyeden ibaret olan Belediye rusumu ve Vakıf icaresi bedeli müzayededen tenzil olunur. Daha fazla malûmat almak isteyenlerin 934/1087 numaralı dosyada mevcut evrak ve mahallerinde hiciz ve takdiri kıymet raporunu görüp anlayacakları ilân olunur. (1477)

ÖLÜM MANGASI

"Son Posta„ nın Tefrikası: 29 Yazan: A. R.

Ülfet Kalfa kıpkırmızı kesilmişti. Mahmur gözlerini, yumuşak bakışlarla Cemilin gözlerine dikmişti

Cevabını verdi... Belki, daha başka şeyler de söyleyecekti. Fakat Ülfet derhal sözünü kesti. Dirseğini masaya dayayarak biranın buharı ile süzülen gözlerini Cenanın yüzüne dikti:

— Sus.. Sus... Ben bilirim; senin ne miskin, ne sünepe, ne mıymıntı bir kız olduğunu...

Kim bilir, hangi romana dalmış.. Yahut hangi köşede uyuya kalmıştın?..

Dedikten sonra başını Dilfiribe çevirdi:

— Öyle değil mi, kız?.. Sen söyle...

Dedi; ve cevap bekledi.

Cenanın yüzü, kıpkırmızı kesilmişti... Cemil, kendisi bir yabancının yanında, arkadaşına karşı bu kadar müteca vizane muamelede bulunan Ülfet kalfanın yüzüne şaşkınlıkla bakarak sevgilisinin ne cevap vereceğini beklemişti.

Cenan, ayakta hafifçe sallanır gibi olduktan sonra: derhal başını çevirmiş; ağlamamak için bükülen dudaklarına zorla bir tebessüm vererek:

— Ülfet kalfa, bizim ablamızdır. Bahusus, benim kalfamdır. Ne isterse söyliyebilir... Maamafih, söylediklerinin yarısı da şakadır, Cemil Bey.

Demişti.

Vaziyeti kurtarmak lâzım geldiğine hükmeden Dilfirip de ilâve etmişti:

— Siz, belki saray usulünü bilmezsiniz, efem. Sarayda, (kalfa) demek; ana, baba demektir. Acemi olarek saraya geldiğimiz zaman, bizi derhal bir kalfanın maiyetine verirler. Bizi, o terbiye eder. O büyütür. Onun için de bizim üstümüzde pek çok hakkı vardır. Kalfalarımızın sözlerine gücenmek şöyle dursun...

Cemil, derhal Dilfirip kalfanın sözünü kesmiş:

— Dilfirip kalfa!.. Siz âdeta Ülfet kalfaya iftira ediyorsunuz. Yaş itibarile sizden o kadar farklı değil ki, sizin kalfanız olsun... Neyse, bu bahsi kapayalım... Arzu ettiğim bir şey varsa, burada hiç kimsenin kalbi kırılmamasıdır.

Demişti... Ve sonra, maruz kaldığı kabalığın teessüründen şimdi de rengi sapsarı kesilmiş olan Cenana bir sandalye vererek:

— Buyurunuz.. Oturunuz. Size, ne takdim edeyim?.. Tabiî; evvelâ, bir bira... Ah, pardon... Arpa suyu, diyecektim... Kaşar peyniri pek o kadar iyi değil amma... Ah, ben böyle bir toplantı olacağını bilseydim.. Sabahleyin erkenden İstanbula iner.. Havyar, balık yumurtası falan gibi şeyler alırdım. Ne yapalım.. Artık fakir Cemilin evinde, kusura bakmazsınız.

Diye ilâve etmişti.

Ülfet kalfa, yaptığı kabalığın farkına varmış ta, müteessir olmuş gibi gözlerini bir noktaya dikmişti. İçkinin tesiriyle yanakları hârelenmişti.

Cenan; o acı sözlere rağmen bir eline bira şişesini, diğer eline de Ülfetin bardağını almış:

— Kalfam!.. Müsaade ederseniz, bardağınızı doldurayım .

Demişti.

Ülfet kalfa, kıpkırmızı kesilen dudaklarının arasından dilini gezdirerek mahmur gözlerini Cemile çevirmiş; artık tamamen yumuşayan bir sesle:

— Siz, ortada gezinmekten, hiç bir şey içemediniz... Vallahi, sizi rahatsız ettik. Oturunuz da, karşı karşıya.. Hep beraber içelim... Cenan!.. Doldur.. Tamamiyle doldur, bardağımı...

Diye söylenmişti.

Üç bira bardağı, Cemilin rakı kadehine temas etmişti. Derin bir sükût içinde, ağır ağır yudum sesleri işitilmişti. Tamamen boşalan bardağını masanın üstüne koyan Ülfet kalfa, dudaklarında toplanan köpükleri dilinin ucu ile sıyırdıktan sonra ilâve etmişti:

— Bu akşam, musikiye o kadar ihtiyacım var ki... Hiç olmazsa, bir gramofon olsaydı... Hadi kızlar.. Usul usul bari bir şarkı söyleyin.

Kadehini, son damlasına kadar içen Cemile de biraz cür'et gelmişti.

— Herkes uykuda.. Şöyle pes perdeden bir şarkı, hiç fena olmaz.

Dilfirip kalfa, Ülfete eğilmiş:

— Fakat, bir şartla kalfam.. Şarkıya, siz de iştirâk edeceksiniz... Söyleyiniz, bakalım. Ne emrediyorsunuz.

Ülfet; başını sandalyenin arkasındaki duvara dayamış; derin bir nazarla Cemile bakmış.. Ve sonra gözlerini kapayarak ağır ağır mırıldanmıştı :

— Çaresazım.. Sensin ancak.. Rahmet allahaşkına...

Cemil, elindeki çatalı meze tabaklarının üzerinde gezdirirken, homurdanmıştı :

— Güzel.. Çok güzel.. En sevdiğim şarkılardan biri.

— Cenan!.. Hadi başla..

— Siz başlayın, Dilfirip kalfa..

— Ne, nazlanıyorsunuz, ayol... Durun, ben başlayayım.

Ülfet davudî bir sesle şarkıya başlamıştı. İki billûrî ses de ona karışmıştı. Nağmeler, tatlı bir âhenkle imtizaç ediyor; bu pürüzsüz sesler, notaların ve usullerin bütün haklarını vererek bu ağır şarkıyı tam bir muvaffakiyetle sürüklüyordu.

Ülfet kalfa, hâlâ başı arkasında duvara dayalı ve gözleri, daha hâlâ kapalı bir halde, şarkının birinci ve ikinci mısralarını bitirmişti... Sıra, (meyan) olan üçüncü mısraa gelmişti. O zaman ağırlaşan göz kapakları yavaş yavaş kıpırdamış; sık ve kalın kirpikleri arasından süzülen nazarları, Cemilin gözlerini aramış.. Ve sonra gözlerini Cemilin gözlerinden ayırmayarak, devama başlamıştı:

Çünkü.. Ben, senden kazandım..
Derdi aşkı.. Ey melek!...
Sende yok mu.. Rahmü insaf..
Söyle, allahaşkına...

Ve.. Bunları, gözlerini Cemilin gözlerinden ayırmadan söylerken, Cemilin gözlerinde de kalbinde yavaş yavaş beliren (derdi aşk) a bir deva aramıştı.

Fakat Cemilin gözlerinde; mağrur ve kayıtsız bir bakıştan başka, hiç bir manâ bulamamıştı.

— Arpa suyu bitti mi?..

— Bir şişe daha var, Ülfet kalfa. Maamafih, isterseniz gideyim. Bakkalı açtırayım. Bir kaç şişe daha getireyim.

— Hayır.. Çok lüzumsuz bir zahmet olur.

Cemilin dudaklarında, müstehzi bir tebessüm dolaşmıştı:

— İçmem diyenden korkmalı, derler. Tevekkeli değil... Amma, bu kabahat sizde oldu, efendim.. Ben sizin bukadar iştahlı içki içtiğinizi bilseydim.

— Her zaman böyle olmaz, efendim. Zaten sarayda, binde bir içeriz. O da, gizli saklı. Öyle içkiden ne zevk duyulacak?.. Bu gece, sizin huzurunuz bize zevk ve neş'e verdi. Onun için iştihamız açıldı. Fakat.. ne oldu ise, zavallı Cenana oldu. Ona bir şey kalmadı.

Cenan, birdenbire derin derin içini çekmekten kendini menedemedi:

— A.. Kalfacığım.. Afiyet olsun, siz içtiniz ya.. Esasen arpa suyu ile başım hoş değildir. Bana derhal bir baş ağrısı verir. Müsaade eder misiniz, Ülfet kalfa. Size bir bardak daha vereyim.

— Bir şartla...

— Emredersiniz.

— Sen de bir kadeh rakı içeceksin.

— Rakı mı?.. Aman kalfacığım. Ömrümde ağzıma koymadım.

— Eyi ya, işte.. Tecrübe etmiş olursun.

— Ya, bir şey olursam.

Cemil, teminat verdi:

— Emin olun ki, hiç bir şey olmazsınız. Ah, rakıya alışsanız.. Rakı, içkilerin şahıdır.

— Vallahi, cesaret edemiyeceğim.

Ülfet kalfanın mütehakkim sesi, emreder gibi yükseldi.

— Zehir değil ya, canım.. İç diyorlar, sana.. İç...

Derin bir sükût içinde, şişenin tapası açıldı. Cenannın önündeki bardağa, ince bir şırıltı ile rakı boşaldı.

Cenan'ın nemli gözleri, bir kaç saniye Cemilin gözlerine kaydı. Bu bakışta:

— Senin elinden olduktan sonra... Zehir bile olsa, içerim.

Diyen bir manâ vardı.

(Arkası var)

RADYO

Bu Akşamki Program

İSTANBUL

18: Operetler ve hafif musiki (plâk), 19: Haberler, 19,15: Oda musikisi (plâk), 20: Halk musikisi (Osman Pehlivan tarafından), 20,30: Stüdyo orkestraları.

Saat 22 den sonra Anadolu ajansının gazetelere mahsus havadis servisi verilecektir.

ANKARA

19,30: Çocuklara teknik öğütleri, 19,45: Karışık müzik (plâk neşriyatı), 20 Karpiç şehir lokantasından nakil (orkestra), 20,30: Ajans haberleri, 20,40: Karpiç şehir lokantasından nakil (orkestra).

BÜKREŞ

12,30-15,10: Plâk ve haberler, 18: Karışık Rumen musikisi, 20: Haberler, 20,15: Konferans, 20,35: Operadan nakil, 24: Rumen dansları.

BUDAPEŞTE

18,30: Çingene musikisi, 19,10: Spor, 20: «Kültür akşamı» nı nakil, 21,10: Konuşmalar, 21,40: Budapeşte senfonik orkestrası (Amfiteatrof, Mozart, Pizetti, List-Bosini), 23,40: Caz, 24,30: Çingene musikisi.

BERLİN

19: Sopran - tenor şarkıları, 20: Serenatlar ve süitler (küçük orkestra), 21: Haberler, 21,10: Vals müziği, 21,45: Braymsın eserlerinden orkestra konseri, 23: Haberler, 23,30: Hafif musiki.

VARŞOVA

16,30: Gitar ve şarkılar, 17: Konferans, 17,15: Orkestra konseri, 17,45: Sözler, 18: Konferans, 18,15: Şiir, 18,20: Beethoven kenteti, 18,50: Spor, 19: Operetlerden parçalar, 19,30: Muhtelif, 21: Senfonik konser (Beethoven, Brahms), 23,50: Muhtelif postalardan nakiller.

PRAG

18,10: Prag kuarteti - muhtelif, 20,20: Popüler konser, 21: İbsenin «Pergünt» ü (Griegin musikisile), 23,20: Plâk.

VİYANA

18,40: Bachın piyano - keman sonatlarından, 19,10: Spor, 19,20: Muhtelif, 20: Haberler, 20,30: Bar musikisi, 21: Beethoven konseri, 21,45: Holzer ile radyo orkestrası, 23: Haberler, 23,10: Şarkılar (piyano ile), 24,15: Hafif musiki.

21 Mart Cumartesi

İSTANBUL

18: Dans musikisi, 19: Çocuk saati, hikâyeler (Mes'ut Cemil tarafından), 19,30: Sonate (Şeytan trilleri) Tartini keman ve piyano (Pl.), 20: Ses musikisi (Pl.), 20,30: Stüdyo orkestraları, 21,30: Son haberler.

Saat 22 den sonra Anadolu ajansının, gazetelere mahsus havadis servisi verilecektir.

İnhisarlar U. Müdürlüğünden:

Paşabahçe Fabrikamızda teslim şartiyle 250 adet kullanılmış boş bidon pazarlıkla satılacaktır. İsteklilerin bidonları görmek üzere her gün ve pazarlık için de 24/3/936 günü saat 15 de % 15 güvenme paralariyle birlikte Kabataşda levazım ve Mübayaat Şubesindeki Alım Satım Komisyonuna müracaatları. (1340)

★ ★

1 — İdaremiz tuzlaları için şartname ve resimleri mucibince 8000 lira muhammen bedelli iki adet Elevatör 3/4/936 tarihine rastlayan Cuma günü saat 16 da pazarlıkla satın alınacaktır.

2 — İsteklilerin şartnameleri almak üzere her gün ve pazarlık için de tayin olunan gün ve saatte % 7,5 güvenme paralariyle Kabataşta Levazım ve Mübayaat Şubesindeki Alım Komisyonuna gelmeleri lâzımdır.

3 — Fiatsız teklif ve kataloklar, fennî şartname mucibince pazarlık gününden beş gün evvel İdaremiz Fen Şubesi Müdürlüğüne verilecektir. "1246„

Müflis Koço Limoncu oğlu sıra defteri

Sıra No.	Alacaklı	Talep ettiği miktar	Kabul edilen miktar	Sırası	Reddedilen	Mülâhazat
1	Moiz Anav V. İsmail Agâh Akkan	490	490	6		
2	Yusuf Neş'et V. İsmail Agâh Akkan	100	100	6		
8	Papazoğlu V. İsmail Agâh Akkan	100	100	6		
4	Fuks V. İsmail Agâh	187	187	6		
5	Hanri Şak „ „	700	700	6		
6	Moiz Alğolaşivili	421,97	401,97	6	20	Tediye edildiğinden
7	Davit Ancel V. Alkivyadis	279,78	279,78	6		
8	Veli Şefik	220	220	6		
9	İstirati	15	15	1		Müstahdimin ücreti
10	Yani	15	15	1		„
11	Benezra Finiks ve Eskenazi	200	200	6		
12	Varvara Parisi	65	65	6		
13	Eventiya V. Vasilâki	700	625	1	75	Kira bedeli
14	Perahya, Kariyo	100	100	6		
15	Rabenolevi	619	560	1	59	Vesaik olmadığından
16	Jozef Lübiç	75	75	6		
17	Jorj Kalfopu'os	600	496	6	104	Fazla talep odildiğinden
18	Yasef Kazez	704,48	704,48	6		
19	Şanoviç	421,96	421,96	6		
20	Aron Alğolaşivili	671,47	671,47	6		
21	Mari	230	230	6		
22	Elektrik şirketi V. Mehmet Sıtkı	52,28	52,28	6		
		6967,94	6709,94		258	

İflâs İdare Azası Avukat İsmail Agâh Akkan ve Alkivyadis Gencosta

İstanbul Birinci İflâs Memurluğundan:

Beyoğlunda İstiklâl caddesinde 201 No. da Manifaturacılıkla meşgul iken İstanbul Asliye mahkemesi Birinci Ticaret dairesince 22/1/936 tarihinde iflâsına karar verilen Koço Limoncu oğlunun sıra defteri tanzim edilerek idare azaları tarafından daireye tevdi olunmuştur. İşbu sıra defterine itiraz etmek isteyenler icra ve iflâs kanununun 235 ci maddesi mucibince sıra defterinin ilânı tarihinden itibaren beş gün zarfında merciine müracaat edebilirler. Alacaklıların ikinci toplanması 11 nisan 936 cumartesi günü saat 11 de Birinci İflâs dairesinde yapılacağından alacakları tamamen veya kısmen kabul edilmiş olan alacaklıların mezkûr toplantıda hazır bulunmaları tebliğ ve ilân olunur. (21342)

Türk Hava kurumu

BÜYÜK PİYANGOSU

Şimdiye kadar binlerce kişiyi zengin etmiştir.

6. ncı Keşide 11 Nisan 936 dadır.

Büyük ikramiye: **200.000** Liradır.

Ayrıca: 30.000, 20.000, 15.000, 12.000, 10.000 liralık ikramiyelerle (50.000) liralık iki adet mükâfat vardır.

İstanbul Vakıflar Direktörlüğü ilânları

İstanbul Tapu Başmemurluğundan:

Yedikule civarında Hacı Evhaddin camii müezzin meşrutasının tapuda kaydı olmadığından senetsiz tasarruf muamelesi yapılarak bu mahallin vakfı namına tescili Evkaf Müdürlüğünden talep edilmesine binaen şayet bu yer hakkında tasarruf iddiasında bulunan var ise vesaiki tasarrufiyesile tarihi ilândan on beş gün zarfında İstanbul Tapu Başmemurluğuna müracaatları ilân olunur. "1437„

Türk Hava Kurumu Bolvadin Şubesinden:

Kurban Bayramında toplanan "1393„ tane koyun ve keçi ve "142„ tane sığır derisi 30/Mart/936 tarihine kadar açık arttırmaya konmuştur. Mezkûr günde bedel haddi lâyık görülürse kat'î ihalesi yapılacaktır. Eksiltmeye gireceklerin Şubemize ve şeraiti anlamak isteyenlerin de Hava Kurumu İstanbul Şubesine baş vurmaları. "1406„

İngiltere, Fransa, Belçika Ve İtalyanın Yaptıkları Proje

(Baş tarafı 1 inci yüzde)

Alınan en son malûmata göre bu konferansın gelecek mayısta toplanması temin olunacaktır.

Kararlaştırılan esasların üçüncüsü, gerek Fransa, gerek Belçikanın her hangi bir taarruz karşısında kaldıkları takdirde İngilterenin bunlara derhal yardımına aittir. Bunun için İngiltere erkânı harbiyesi ile Fransa ve Belçika erkânı harbiyeleri arasında bir anlaşma vücude getirilecektir.

Fransa, projeye Almanyanın hudut mıntakasında beynelmilel bir zabıta tesisi ile Rendeki gayri askerî mıntakanın Alman kıt'aları tarafından tahliyesi hakkında bir madde koydurmak istemişse de bu madde bilâhare parafe edilen projeden çıkarılmıştır.

Bütün bu kararlar alâkadar hükûmetlerin tasdikından sonra kat'iyet kesbedecektir.

Fransa Projeyi Tasdik etti

Paris 19 (Hususî) — M. Flanden tayyare ile Parise dönmüş ve kabine içtimaına iştirak ederek Londra müzakerelerini izah etmiş ve son anlaşma projesi hakkında malûmat vermiştir.

Kabine, vaziyeti tetkik ettikten sonra şu tebliği neşretmiştir:

«Nazırlar meclisi M. Flandenin raporunu tetkik etmiş, ve tetkikten sonra kabul ederek M. Flanden ile M. Pol Bonkuru Londradaki himmet ve gayretlerinden dolayı tebrik eylemiştir.»

M. Flanden yarın (bugün) vaziyet hakkında parlâmentoda beyanatta bulunacaktır.

İngilterenin Vaziyeti

Londra 19 (Hususî) — İngiltere hükûmeti, Lokarno devletleri arasındaki anlaşma projesini tetkik etmektedir.

Konseyin Bugünkü Toplantısı

Londra 20 (Hususî) — Milletler Cemiyeti konseyi bugün toplanacak ve ağlebi ihtimal Lokarno devletlerinin hazırladıkları anlaşma projesini tetkik ederek muvafık gördüğü takdirde tasdik edecektir.

Milletler Cemiyeti Konseyinin Dün Yaptığı Tarihî Toplantılar

(Baş tarafı 1 inci yüzde)

Almanyaya Karşı 275 Milyonluk Bir Cephe

Bu suretle nüfusu 275 milyona varan iki kuvvetli askerî devlet, Almanyaya karşı elele vermiş oluyorlardı. Sovyet Rusya, Çekoslovakya ile de anlaşmış olduğu için, uzak olan hududunu Almanyaya yaklaştırmış ve yetiştirmiş bulunuyordu. Bundan başka Sovyet Rusya ile Fransa, mütecavizi bizzat tayin ettikleri ve Milletler Cemiyetinin tavsiye ve kararına bağlanmadıkları için kendi davalarında gene kendileri hâkimlik ediyorlardı.»

Ribentrop Sovyet Rusya ile Fransanın kahir bir askerî kudreti haiz bir ittifak yaptıklarını anlattıktan sonra Fransanın Lokarno haricinde askerî mahiyette yeni yardım taahhütlerine giriştiğini söylemiş, buna mukabil Almanyanın şimdiye kadar hiç bir askerî ittifak yapmadığını, hükûmetinin Fransa - Rusya paktını Lokarno emniyet sistemine muhalif telâkki ettiğini ve bu bir taraflı hareketi Lokarno paktını fi'len iptal eden bir hareket saydığını anlatmıştır. İşte buna karşı Almanya da bütün Alman topraklarında tam hâkimiyetini tesis etmek ihtiyacını hissetmiştir.

Almanya bu hareketiyle Lokarno paktını tek başına ihlâl etmiş değildir. Çünkü Fransa daha önce muahedeyi hükümsüz bırakmıştı.

Almanya İşin Lâheye Gitmesini İstemiyor

Ribentrop bundan sonra Lokarno silâhlanma müsavatını temin ettiği halde Fransanın silâhlarını azaltmağa kat'iyen yanaşmadığını söylemiş ve Fransa - Sovyet paktının Lâhey adalet divanına arzı meselesi dolayısiyle Fransanın bu meseleyi daha önceden düşünmesi lâzım geldiğini anlatarak demiştir ki:

«Mesele yalnız hukukî mahiyeti haiz değildir. Hukukî mahiyet siyasî mahiyetten ayrılamaz. Onun için yalnız adlî mahiyette olan bir mahkeme bu meseleyi halledecek vaziyette değildir.»

Yirmi Beş Senelik Sulh

Ribentrop bunu müteakip Almanyanın hâkimiyetini temin etmesi üzerine, teşevvüşlere son vermek ve yirmi beş senelik bir sulh devresi açmak istediğini anlatmış «bu suretle gelecek nesiller, başlayan işi tamamlamak imkânını elde edeceklerdir.» demiştir.

Alman murahhası nihayet, Almanya başvekili tarafından ileri sürülen teklifleri müzakere etmenin konseye ait olmadığını, fakat bu tekliflerin ehemmiyetle nazarı dikkate alınması ve tahakkukuna çalışması lâzım geldiğini anlatarak sözlerini bitirmiştir.

Nutuk Nasıl Dinlendi?

Ribentrop'un sözlerini bitirmesi ve tercümesinin dinlenmesi üzerine konsey ilk celsesini tatil etti. Alman murahhası 10,45 de söze başlamış, nutkunu 11,5 te bitirmiştir. Nutuk Almanca ile söylendiği için azadan yalnız bir kaçı tarafından takip edilebilmiştir. Nutkun İngiliz tercümesi okunurken Flanden not tutuyor, Litvinof ise rahat rahat gazetesini okuyordu.

Nutkun İngilizce tercümesinden sonra Fransızca tercümesi okunmuş ve celse öğleden sonra 3 te toplanmak üzere tatil edilmiştir.

Müzakere Ve Nihayet Karar

Konsey yemek tatilini müteakip yeniden çalışmaya başlayınca evvelâ hususî bir toplantı yapılmıştır. Konsey reisi Mister Bruce, reis sıfatiyle değil, fakat Avusturalya delegesi sıfatiyle Fransa - Belçika takriri lehinde rey vereceğini söylemiş, bunun üzerine, Fransa - Belçika takriri reye konmuş, Almanyanın Versay ve Lokarnoyu ihlâl ettiği ittifakla kabul olunmuştur.

Almanya aleyhte rey vermiş ise de Lokarnoyu imza eden devletlerden olduğu için reyi, kararın ittifakla verilmesinde müessir olmamıştır.

Rey toplandıktan sonra Ribentrop gene söz almış ve «muhterem aza sözlerimi tetkik için vakit bulsalardı her halde başka türlü rey verirlerdi.» demiştir.

Karar Nasıl Karşılandı?

Karar hayretle karşılanmamıştır. Dün Eden, Grandi, Titülesko, İspanya ve Lehistan murahhasları ile Lehistan murahhası Bek'in nutkundan sonra bu kararın verileceği muhakkak görülüyordu.

Uslanan Mahkûmlar

(Baştarafı 1 inci yüzde)

lâhiyetini Adliye Vekâletine vermektedir.

Ancak Adliye Vekâletinin bu selâhiyeti kullanması için yeni ceza evleri inşası ve mahkûmların durumlarının ceza evlerinde tam bir şekilde kontrolu suretiyle mümkün olabilirdi.

Şimdiye kadar, mevcut ceza evlerinde mahkûmların durumu gereken şekilde kontrol edilemediği için mahkûmlar bu haktan istifade edemiyorlardı.

Nisan ayının ortasında muhtelif hapishanelerden Edirne hapishanesine nakledilecek mahkûmların bu haktan istifade ettirilmeleri kararlaştırılmıştır.

Edirne hapishanesine nakledilecek mahkûmlar inceden inceye elenerek, hapisanedeki durumları göz önünde tutularak ayrılmaktadırlar.

İstanbul ceza evinden 85, İzmir ceza evinden 65, diğer ceza evlerinden de 150 kişi Edirne ceza evine nakledilecektir.

Bakanlık bütün hapishane direktörlüklerine, doldurulmak üzere 550 fiş göndermiştir. Bunlar ziraatçi mahkûmlar tarafından doldurularak bakanlığa iade edilecektir. 300 mahkûm bu fişler arasından ayrılacaktır.

Ceza evleri mütehassısı Mutahhar Şerif garbî Anadolu hapishanelerini tetkike başlamıştır.

Mütehassıs İzmir hapishanesinden 27, Bergama hapishanesinden 11, Ödemiş hapishanesinden 12, Uşak hapishanesinden 9 ziraatçi mahkûm ayırmıştır. Bunlar Edirne hapishanesine sevkedilecek ve orada pancar ziraatiyle meşgul olacaklardır.

Bu mahkûmlar Edirne hapishanesinde kendi kendilerini islâh ettiklerini gösterir şekilde çalıştıkları takdirde Adliye Vekâleti, ceza kanununun 16 ncı maddesiyle kendisine verilen «meşrutan tahliye» selâhiyetini kullanacaktır. Bu sebeple mahkûmlar arasında Edirne hapishanesine nakillerini isteyenler pek çoktur.

Mürebbiye arayanlara

Avusturyalı tecrübeli bir matmazel aile yanında çocuk bakmak için mürebbiyelik arıyor. Müracaat: Beyoğlu Hava sokak Hayri Bey apartıman No. 3 [589]

İstanbul İkinci İflâs memurluğundan:

Müflis Civan Yakupyana ait gümrüklerde bulunan bir sandık 250 paket İngiliz esmer kundura keten yumağı ve (7) sandık pamuklu fotin lâstikleri nümuneleri gösterilerek açık arttırma suretile satılacaktır. İstiyenlerin 23/3/936 pazartesi günü saat on birde Yeni postanede İkinci İflâs dairesinde hazır bulunmaları lüzumu ilân olunur. (21363)

Amerika haydutları Dempseyi de Tehdit etmişler

Eski dünya şampiyonu çocuğunu bizzat gezdiriyor

Amerikada haydutlar Lindbergten sonra Dempseye de bir tehdit mektubu göndermişlerdir. Bu mektupta ya on bin dolar vermesi, yahut ta çocuğunun kaçırılacağı bildirilmiştir. Bu vaziyet karşısında çocuğu kimseye emniyet edemiyen Dempsey onu bizzat gezdirmektedir. Resmimiz eski boks dünya şampiyonunu böyle bir tenezzüh esnasında gösteriyor.

İspanya Bizden Az Yumurta Alıyor

Bu yılbaşında İspanya hükûmetile hükûmetimiz arasında bir ticaret anlaşması yapılmış ve bazı sebeplerden dolayı bu anlaşma imzası her iki hükûmet tarafından geciktiği için İspanyaya fazla ihracat yapılamamıştır.

İstatistikler bu vaziyeti açıkça göstermektedir.

Kânunusani ayı zarfında İspanyaya Türkiyeden 37 kental yumurta ihraç edilmiştir.

Buna mukabil 14 bin kental Arjantinden, 6000 kental Uruguvaydan, 5000 kental Danimarkadan, 473 kental İrlandadan, 332 kental Belçikadan, 274 kental Bulgaristandan İspanyaya yumurta ithal edilmiştir.

Şubat ayında bizim ihracatımız biraz fazladır. Bu zararlı vaziyetin bir ay içinde telâfisine çalışılmaktadır.

Amerikada Işsizlere Yardım

Vaşington, 19 (A. A.) — Rozvelt 1 temmuzda başlıyan bütçe yılı içinde işsizlere yardım için yapılacak işlere tahsis edilmek üzere kongreden bir buçuk milyar dolar tahsisat istemiştir.

◆ Son Posta ◆

İstanbul Gelir ve Para

BORSASI

19 - 3 - 1936

Türk Devlet Borçları

	Lira		Lira
% 7,5 T. B. I	23,375	% 5 Hazine B.	67,50
% 7,5 T. B. II	21,25	Dahili İstikraz	95,00
% 7,5 T. B. III	22.40		

Devlet Demiryolları Borçları

	Lira		Lira
Ergani	96,00	Anadolu IveII	43,60
Sivas Erzurum	95,00	Anadolu M.	47,80

Sosyeteler Eshamı

	Lira		Lira
İş. B. Mü.	90,00	İst. Tramvay	22,50
» » Hâ.	10,00	Bomonti	7,65
» » Name	9,60	Terkos	14,75
Merkez B. D.	63,00	A. Çimento	10,30

ÇEKLER

	Krş.		I. T. L. için
İsterlin	621,00	Liret	10,045
F. Frangı	12,06	Dolar	0,8010

NAKİT

	Krş.		Krş.
20 F. Frangı	167,00	1 Mark	32
1 Dolar	125,00	20 Drahmi	24,00
1 İsterlin	629	20 Leva	24
20 Liret	155	20 Ley	13,00

Borsa Dışında

	L. K.		L. K.
Kredi Fonsiye		Mübadil Bon.	73
1888 senesi	101,00	Gayri » »	16,25
1903 »	92,90	Altın	962
1911 »	85,00	Mecidiye	000

TAKVİM

MART

Rumî sene 1352 Kasım 184	20 Resmî sene 1936	Arabî sene 1355 Mart 7

CUMA

SABAH S.	SABAH D.	Zilhicce 26	İMSAK S.	İMSAK D.
11	48		10	03
6	04		4	24

	Öğle S.	Öğle D.	İkindi S.	İkindi D.	Akşam S.	Akşam D.	Yatsı S.	Yatsı D.
E.	6	00	9	26	12	—	1	31
Z.	12	21	15	47	18	21	19	51

Emlâk ve Eytam Bankası İlânları

Satılık Ev:

Esas No.	Mevkii ve nev'i	Depozito
149	Kasımpaşa'da Eyyühüm Ahmet efendi mahallesinde Camii Şerif sokağında 41 No. lı evin 3/4 hissesi.	180 L.
150	Kasımpaşa'da Eyyühüm Ahmet efendi mahallesinde Camii Şerif sokağında 43 No. lı evin 3/4 hissesi.	140 L.

Yukarıda mevkileri yazılı iki evin dörtte üçer hissesi peşin para ile satılmak üzere açık arttırmaya konulmuştur. İhale 3 Nisan 1936 Cuma günü saat onda yapılacaktır.

Şubemize gelmeleri. [321]

İstanbul Ikinci Ticaret Mahkemesinden:

İstanbul asliye mahkemesi ikinci ticaret dairesinden:

Emlâk ve Eytam Bankası İstanbul şubesi tarafından Bolvadinli Sarı zade (Hacı Apturrahman) ve Mahmutpaşada Abut hanı ittisalinde 59 No. da mahallebici Necmeddin dükkânında (Şerafeddin) Vefada Molla Hüsrev mahallesinde Taştekneler caddesinde Bay Reşadın evinde kiracı (Kâzım) haklarında açılan alacak davasında:

Müddeaaleyhlerden Şerafeddin ve Kâzım gösterilen ikametgâhları meçhul bulunmakla dava arzuhalleri tebliğ edilememiştir. Hukuk usul muhakemeleri kanununun 141 ci maddesi mucibince tahkikat hâkimliğince müddeaaleyhlerden Kâzım ve Şerafeddin haklarında bir ay müddetle ilânen tebliğat icrasına karar verilerek tahkikat 28/4/936 salı günü saat 14 de bırakılmıştır.

Yukarıda yazılı tahkikat gününde müddeaaleyh Kâzım ve Şerafeddin bizzat veya bir vekil göndermek suretile mahkemede hazır bulunmaları lüzumu tebliğ yerine geçmek üzere ilân olunur. (322)

HASAN RUJ, ALLIK, TIRNAK CİLÂLARI

Asrî kadın için ruj, allık ve tırnak cilâsı bir ihtiyaçtır. Hayatî bir iştir. Fakat, iyisini bulmak lâzımdır. Pariste Koti ne ise Türkiyede dahi Hasan odur. Sabit, açık koyu renkleri vardır. Hasan rujlarına ve allıklarına ve tırnak cilâlarını görüpte meftun olmıyan kadın yoktur. Hasan markasına dikkat, başka marka verirlerse aldanmayınız. Hasan deposu: İstanbul, Ankara, Beyoğlu.

Tek, fakat kat'î çare

Tecrübe edenlerden sorunuz!

Baş, diş, adale ağrılarile üşütmekten mütevell'd bütün ıztıraplara karşı yegâne müessir tedbir bir kaşe

GRIPIN

almaktır.

(Mideyi bozmaz kalbi ve böbrekleri yormaz)

Fennin en son icadı

6 lâmbalı 17 m - 2000 m kadar RADYO

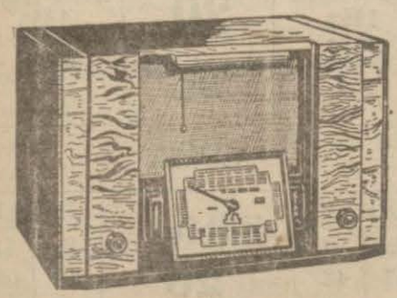

SCHAUB

Oseanik modeli 1936

Sizi eğlendirmeğe hazır en lüzumlu arkadaşınızdır.

Umumî satış deposu: İstanbul Sultanhamam. Havuzlu han No. 1.

Adana: Hacı Bey Z. Muharrem Hilmi.

İzmir: Pennetti ve Pariente.

Trabzon: Atmacıoğlu Hakkı Bakanay.

Büyük Pehlivan Güreşleri
Gönen Kazası Sarı Nahiyesinde

Hava Kurumunun idaresinde, Nahiye Müdürünün himayesinde 29 mart pazar günü Türkiyenin ünlü baş pehlivanlarının iştirakile Hava Kurumu yararına güreş yapılacaktır.

İkramiyeler: Başa 60; baş altına 30; ortaya 15; küçük ortaya 10 lira ve küçüklere de münasip ikramiyeler verilecektir.

Bu güreşe gelenler çok heyecanlı bir gün geçireceklerdir.

İstanbul Limanı Sahil Sıhhiye
Merkezi Satınalma Komisyonundan:

1 — Merkezimize aid Ankara Motörü keşif mucibince açık eksiltme ile tamir ettirilecektir. Keşif bedeli 940 liradır.

2 — Bu işe aid şartname ve evrak şunlardır.

A — Eksiltme şartnamesi

B — Fennî şartname

C — Keşif cetveli

3 — Istekliler bu şartname ve evrakını parasız olarak Istanbul Liman Sahil Sıhhiye Merkezi Levazımından alabilirler.

4 — Eksiltme 24/Mart/936 Salı günü saat on dörtte Galatada Kara Mustafapaşa sokağında Istanbul Limanı Sahil Sıhhiye Merkezi Satınalma Komisyonunda yapılacaktır.

5 — Eksiltmiye gireceklerin 70 lira 50 kuruş teminat parası ile en az 3000 liralık bu gibi tamirat yaptığına dair bir ehliyet vesikası göstermesi şarttır. "1221,,

İstanbul Belediyesi İlânları

ARABA MOTOSİKLET BİSİKLET SAHİPLERİNİN NAZARI DİKKATİNE:

Yük ve binek arabalarile Bisiklet ve motosiklet plâkalarının değiştirilmesi müddeti 15/Nisan/936 sonuna kadar -Son defa olarak- uzatılmıştır. Bu tarihten sonra eski plâkaların hükmü olmıyacağı gibi bu plâkalarla çalışanlar plâkasız çalışmış sayılarak haklarında cezaî muamele yapılacağı ilân olunur. (1465) (B)

JUVANTİN KANZUK
Saç boyaları

Saçların tabiî renklerini iade eder. Kumral ve siyah olarak sabit ve tabiî renk verir. Ter ve yıkanmakla dahi kat'iyen çıkmaz, daima sabit kalır. Yegâne zararsız ve tanınmış markadır.

İNGİLİZ KANZUK ECZANESİ
Beyoğlu - İstanbul

VENÜS RIMELI
ile tuvalet gören kirpikler kalblere ok gibi saplanır.

VENÜS RUJU
Gayet cazib renklerile kullananları hayretlere düşürür. 24 saat dudakta sabit kalır, bozulmaz ve yakmaz.

VENÜS PUDRASI
Terkibe Venüs Gold kremi karıştırılmak sayesinde narin ve nazik cildleri teshir eden her tene uygun renklerde yüksek evsaflı eşsiz bir pudradır.

VENÜS KREMI
Terkibindeki hususî maddei hayatiye dolayısile insanı şayani hayret bir surette gençleştirir, güzelleştirir ve ismi gibi bir Venüs yapar ve hayretlere düşürür.

Evliya Zade Nureddin Eren
Eczai kimyeviye ve ıtriyat deposu, Istanbul.

ADEMİ İKTİDAR
ve BELGEVŞEKLİĞİNE karşı
HORMOBİN
Tafsilât: Galata P. K. 1255-Hormobin

Son Posta Matbaası
Neşriyat Müdürü: Selim Ragıp
Sahipleri: A. Ekrem, S. Ragıp, H. Lütfü

RADYOLİN

Dişlerinin kıymetini bilen her kadın ve her erkeğin diş macunu

Bir Aylık Tecrübenin Verdiği Netice

Çok daha beyaz, çok daha parlak, çok daha sıhhatli dişler

- Eşsiz formül
- Fevkalâde teksif edildiği için iktısadî kullanış kabiliyeti
- Güzel koku ve zevk veren bir köpürme
- Otomatik makinelerle el değmeden yapılış

Siz de RADYOLİN kullanınız!

LEZZETİN SIRRI

TURYAĞ
NEBATÎ YEMEK YAĞI